

MINISTÉRIO DA CIDADANIA  
COORDENAÇÃO-GERAL DE DESENVOLVIMENTO DA POLÍTICA DE FINANCIAMENTO AO ESPORTE  
EXECUÇÃO DA COORDENAÇÃO-GERAL DE DESENVOLVIMENTO DA POLÍTICA DE FINANCIAMENTO  
AO ESPORTE

Termo de Compromisso nº 817/2022/SEESP/SENIFE/CGDPE-EXC

Processo nº 71000.034779/2021-48

Interessado: Grupo de Amigos Deficientes e Esportistas de Campinas

**TERMO DE COMPROMISSO**

**TERMO DE COMPROMISSO QUE ENTRE SI CELEBRAM O GRUPO DE AMIGOS DEFICIENTES E ESPORTISTAS DE CAMPINAS E O MINISTÉRIO DA CIDADANIA**

A UNIÃO, por intermédio do MINISTÉRIO DA CIDADANIA- MC, CNPJ/MF nº 05.526.783/0001-65, situado no SMAS Trecho: 03 Conjunto: 03 – Edifício The Union - Setor Industrial Guará - Brasília/DF CEP: 70297-400, doravante denominada simplesmente MC, representado neste ato pela Secretária Nacional de Incentivo e Fomento ao Esporte, a Senhora **MICHELLE MOYSÉS MELUL VINECKY**, brasileira, residente e domiciliada nesta cidade, portadora da Cédula de Identidade nº **2719943 - SSP-DF** e CPF: **460.975.112-72**, nomeada na portaria nº 1.409, de 24 de dezembro de 2021, de outro lado, **GRUPO DE AMIGOS DEFICIENTES E ESPORTISTAS DE CAMPINAS**, doravante denominada **PROPONENTE**, pessoa jurídica de direito privado, sem fins lucrativos, CNPJ nº **03.172.114/0001-07**, com sede na **RUA LUCINDO SILVA Nº 299 TORRE 3 - 74 PARQUE FAZENDINHA, CEP 13064-722 CAMPINAS - SP**, neste ato representada na forma de seu estatuto por seu Presidente, **HENRIQUE DANIEL DE MORAIS**, brasileiro, portador da Cédula de Identidade nº **42253247, SSP-SP**, inscrito no CPF. n.º **219.020.988-97**, residente e domiciliado na **RUA PAPA VALENTIN I Nº 38 VILA PADRE ANCHIETA, CEP 13068-417 CAMPINAS - SP**, com fundamento no que dispõem a Lei nº 11.438, de 29 de dezembro de 2006, o Decreto nº 6.180, de 03 de agosto de 2007, a Portaria nº 424 de 22 de junho de 2020, resolvem firmar o presente **TERMO DE COMPROMISSO**, que será regido pelas cláusulas e condições que seguem:

**CLÁUSULA PRIMEIRA – DO OBJETO**

O presente TERMO DE COMPROMISSO tem por objeto estabelecer as obrigações do MC e do PROPONENTE, visando à execução do projeto desportivo aprovado pela Comissão Técnica indicada no artigo 4º da Lei nº 11.438/06, constante nos autos do processo em epígrafe, referente ao projeto "**PROJETO GADECAMP - 100% BASQUETEBOL PARALÍMPICO V**", cujo objetivo é oferecer treinamento de alto rendimento para 15 atletas com deficiência física praticantes do basquetebol em cadeira de rodas de Campinas e Região.

**CLÁUSULA SEGUNDA – DAS RESPONSABILIDADES E OBRIGAÇÕES DAS PARTES**

São obrigações assumidas neste TERMO DE COMPROMISSO:

**I – Do Proponente**

- a) promover a execução do objeto do projeto na forma e prazos estabelecidos neste Termo e na legislação de regência da matéria;
- b) observar os princípios da impessoalidade, moralidade e economicidade na execução do projeto;
- c) aplicar os recursos captados exclusivamente na consecução do objeto, sob pena de sujeitar-se às sanções previstas no artigo 35 do Decreto nº 6.180/2007 e demais sanções penais e administrativas cabíveis;
- d) permitir e facilitar ao MC, ou a quem este indicar, e ainda aos órgãos de controle interno e externo aos quais esteja subordinado ao MC, a qualquer tempo e lugar, a todos os atos e fatos relacionados direta ou indiretamente com o instrumento pactuado, o acesso a toda documentação, dependências e locais do projeto, bem como atender às solicitações de informações, reparos, alterações, substituições ou regularizações de situações apontadas, no prazo estabelecido;
- e) submeter os pedidos de alteração do projeto ao MC;
- f) informar imediatamente os eventos que dificultem ou interrompam o curso normal da execução do projeto na forma aprovada;
- g) elaborar as prestações de contas observando as disposições contidas na Lei nº 11.438/2006, Decreto nº 6.180/2007, a Portaria nº 424/2020 e demais atos normativos do MC que versarem sobre a Lei de Incentivo ao Esporte;
- h) devolver, após findada a vigência do presente Termo de Compromisso, o saldo dos recursos captados e não aplicados no projeto, mediante depósito à conta única da União, monetariamente atualizado, nos termos dos art. 59 da Portaria nº 424/2020;
- i) comunicar previamente a Secretaria Nacional de Incentivo e Fomento ao Esporte quando da intenção de transferir recursos remanescentes da execução do projeto, observando o os termos do no art. 59 da Portaria nº 424/2020;
- j) proceder, na divulgação das atividades, bens ou serviços resultantes do projeto, às disposições contidas no Capítulo VII, artigos 94 a 98 da Portaria nº 424/2020;
- K) manter os recursos captados, a partir da sua disponibilização, aplicados no mercado financeiro em fundo de investimento lastreado por títulos públicos federais;
  - k.1) os recursos oriundos da aplicação somente serão utilizados nas ações já previstas no projeto aprovado, devendo o proponente justificar na prestação de contas a ação escolhida, tendo como critério a obtenção do melhor resultado para a execução do projeto;
  - k.2) os recursos da aplicação poderão ser empregados em ações de despesas administrativas, despesas de elaboração e captação de recursos, desde que aprovados previamente pela SENIFE;
- l) garantir o cumprimento do artigo 16 do Decreto nº 6.180/2007, com vistas a proporcionar condições de acessibilidade a pessoas idosas e portadoras de deficiência;
- m) não realizar despesas em data anterior ou posterior à vigência do presente Termo de Compromisso;
- n) autorizar a instituição financeira, em caráter irrevogável e irretratável, a cumprir as determinações do MC relativas às movimentações financeiras das contas correntes a que se refere o artigo nº 22 da Portaria nº 424/2020;
- o) observar a Portaria nº 424/2020 para a aquisição e contratação de serviços pelo proponente.

## **II – Do Ministério da Cidadania**

- a) se estiver enquadrado no artigo 4º, da Portaria nº 424/2020, disponibilizar login e senha de consulta ao MC.
- b) acompanhar e monitorar a execução do projeto aprovado;

- c) abrir as contas correntes bancárias específicas, nos termos da Portaria nº 424/2020;
- d) desbloquear os recursos financeiros da conta captação, de acordo com a execução do projeto aprovado;
- e) sugerir a inscrição do Proponente como inadimplente - no Sistema de Administração Financeira do Governo Federal – SIAFI, quando houver atraso injustificado na entrega da prestação de contas final, e também na hipótese de a prestação de contas não ser aprovada e exaurida todas as providências cabíveis;
- f) sugerir a competente Tomada de Contas Especial, nos casos previstos na Portaria nº 424/2020.

### **CLÁUSULA TERCEIRA – DA VIGÊNCIA E DA PRORROGAÇÃO**

A vigência deste TERMO DE COMPROMISSO iniciará a partir da data de sua assinatura e findará em **22/11/2023**, podendo ser prorrogada, por até duas vezes mediante Termo Aditivo, conforme previsto no artigo nº 58 da Portaria nº 424/2020.

**Subcláusula Única** – para cumprimento da execução do projeto, o PROPONENTE poderá solicitar ao MC a prorrogação da vigência, no prazo mínimo de 30 dias antes do término da vigência.

### **CLÁUSULA QUARTA – DOS RECURSOS FINANCEIROS**

Para implementação do projeto, a Comissão Técnica da LIE aprovou o pleito no valor de R\$ 920.154,00 (novecentos e vinte mil cento e cinquenta e quatro reais), a utilização de aplicação financeira no valor de R\$ 33.955,89 (trinta e três mil novecentos e cinquenta e cinco reais e oitenta e nove centavos), **totalizando R\$ 954.109,89 (novecentos e cinquenta e quatro mil cento e nove reais e oitenta e nove centavos)** já depositados na conta específica, que será desbloqueada de acordo com a autorização do MC.

### **CLÁUSULA QUINTA – DAS PRESTAÇÕES DE CONTAS**

O Proponente deverá apresentar as prestações de contas ao MC, de acordo com os prazos estipulados, acompanhadas dos documentos exigidos pelo art. 71 da Portaria nº 424/2020;

**Subcláusula Primeira** – Os originais dos documentos comprobatórios das receitas e despesas deverão ser arquivados na sede do Proponente por, no mínimo, dez anos, após a aprovação da prestação de contas, permanecendo à disposição do MC e demais órgãos de controle interno e externo, quando necessário.

**Subcláusula Segunda** – O MC poderá designar funcionários para efetuar inspeção ao tomar conhecimento de qualquer irregularidade ou ilegalidade na utilização dos recursos ou bens de origem da Lei de Incentivo ao Esporte, devendo o Proponente atender as solicitações necessárias ao cumprimento da diligência, sob pena de suspensão da execução do projeto.

### **CLÁUSULA SEXTA – DA RESCISÃO**

Constituem motivos para rescisão deste Termo de Compromisso:

- a) o inadimplemento de qualquer das cláusulas pactuadas;

- b) constatação, a qualquer tempo, de falsidade ou incorreção de informação em qualquer documento apresentado; e
- c) a verificação de qualquer circunstância que enseje a instauração de tomada de contas especial.

### CLÁUSULA SÉTIMA – DOS BENS REMANESCENTES

No tocante aos bens remanescentes, a transferência será automática para que o Proponente possa dar continuidade ao objeto do presente Termo de Compromisso. Em caso contrário, o Proponente deverá manifestar-se, expressamente, quanto a sua destinação à entidade congênera, submetendo-a a SENIFE para análise, nos seguintes termos:

- a) proponente pessoa jurídica de direito público – aplicam-se as normas relativas às transferências de recursos da União mediante convênios e contratos de repasse;
- b) proponente pessoa jurídica de direito privado sem fins lucrativos – aplicam-se as normas relativas ao novo regime jurídico das parcerias entre a Administração Pública e as organizações da sociedade civil fixadas pela Lei nº 13.019, de 2014, e o seu decreto regulamentador.

### CLÁUSULA OITAVA – DO FORO

Fica eleito o foro da Justiça Federal, Seção Judiciária de Brasília-DF, para dirimir qualquer dúvida ou solucionar questões que não possam ser resolvidas administrativamente, observando-se, entretanto, a legislação de regência para os casos específicos.

E, por estarem assim, justas e acordadas, firmam as partes o presente TERMO DE COMPROMISSO, na presença das testemunhas abaixo qualificadas.

#### MICHELLE MOYSÉS MELUL VINECKY

Secretária Nacional de Incentivo e  
Fomento ao Esporte  
Secretaria Especial do Esporte  
Ministério da Cidadania

#### HENRIQUE DANIEL DE MORAIS

Presidente  
Grupo de Amigos Deficientes e Esportistas de Campinas

#### TESTEMUNHAS:

NOME: Jaqueline Gomes da Silva  
Fracasso

ENDEREÇO: MC

CPF Nº: 036.269.091-07

NOME: Andressa de Oliveira Gonçalves

ENDEREÇO: MC

CPF Nº: 704.938.041-53



Documento assinado eletronicamente por **HENRIQUE DANIEL DE MORAIS**, Usuário Externo, em 22/11/2022, às 17:27, conforme horário oficial de Brasília, com fundamento no § 3º do art. 4º do Decreto nº 10.543, de 13 de novembro de 2020 da Presidência da República. .

Documento assinado eletronicamente por **Andressa de Oliveira Gonçalves Fracasso**, Chefe de Divisão, em 22/11/2022, às 18:42, conforme horário oficial de Brasília, com fundamento no § 3º do





art. 4º do Decreto nº 10.543, de 13 de novembro de 2020 da Presidência da República. .



Documento assinado eletronicamente por **Jaqueline Gomes da Silva, Coordenador(a)-Geral de Desenvolvimento da Política de Financiamento ao Esporte**, em 22/11/2022, às 19:37, conforme horário oficial de Brasília, com fundamento no § 3º do art. 4º do Decreto nº 10.543, de 13 de novembro de 2020 da Presidência da República. .



Documento assinado eletronicamente por **Michelle Moysés Melul Vinecky, Secretário(a) Nacional de Incentivo e Fomento ao Esporte**, em 22/11/2022, às 19:46, conforme horário oficial de Brasília, com fundamento no § 3º do art. 4º do Decreto nº 10.543, de 13 de novembro de 2020 da Presidência da República. .



A autenticidade deste documento pode ser conferida no site <https://sei.cidadania.gov.br/sei-autenticacao>, informando o código verificador **13265669** e o código CRC **50505792**.

Referência: Processo nº 71000.034779/2021-48

# DESCRIÇÃO DO PROJETO



<b>I. CADASTRO DO PROPONENTE</b>	02SP004752007
<b>Proponente:</b> GADECAMP – Grupo de Amigos Deficientes e Esportistas de Campinas	
<b>CNPJ:</b> 03.172.114/0001-07	
<b>E-mail:</b> gadecamp@gadecamp.com.br	
<b>Endereço:</b> Rua Lucindo Silva, 299, Torre 3, Apto. 74, Pq. Fazendinha, Campinas, SP.	
<b>Telefone (DDD):</b> (19) 98829-2297	
<b>Nome do Titular ou Responsável Legal do Proponente:</b> Henrique Daniel de Morais	

<b>II. IDENTIFICAÇÃO DO PROJETO</b>	
<b>Nº SLI:</b> 2100351	<b>Nº Processo:</b> 71000034779/2021-48
<b>Título:</b> GADECAMP – 100% Basquetebol Paralímpico V	
<b>Manifestação Desportiva:</b> Rendimento	
<b>Modalidade(s) do projeto:</b> Basquetebol (Cadeira de Rodas)	

## Local (is) de execução do projeto:

Instituto Padre Haroldo  
Rua Dr. João Quirino do Nascimento, 1601, Jd. Boa Esperança, CEP 13091-516  
Campinas, Sp.  
Telefone: (19) 3794-2500

<b>III. PERÍODO DE EXECUÇÃO PREVISTO</b>
<b>Duração:</b> 12 meses
<b>Período de realização (em caso de eventos):</b>

<b>IV. BREVE DESCRIÇÃO DO PÚBLICO BENEFICIÁRIO</b>
<b>Público Alvo</b> Qtd: 0 - Crianças - (0 a 12 anos): Qtd: 0 - Adolescentes - (10 a 18 anos): Qtd: 15 - Adultos - (19 a 59 anos (PCD)): Qtd: 0 - Idosos - (a partir de 60 anos):
<b>Beneficiário Direto:</b> 15
<b>Beneficiário Indireto:</b> 0
<b>Total de Beneficiário(s):</b> 15

## PEDIDO DE AVALIAÇÃO

Solicitamos a ANÁLISE TÉCNICA E ORÇAMENTÁRIA do projeto, para efeito dos benefícios de que tratam a Lei nº 11.438/06 e o Decreto nº 6.180/07.

Local/data: Campinas, 20 de outubro de 2022.

Assinatura do Titular ou Responsável Legal do Proponente

## DESCRIÇÃO DO PROJETO



**V. OBJETIVOS - Citar o OBJETO do projeto, com as devidas adequações aos recursos captados. As alterações não podem modificar o objeto, apenas adequá-lo à nova realidade.** Caso não haja alterações, repetir o objeto, de acordo com o projeto autorizado pela Comissão Técnica.

- **OBJETO:**

O objeto sucinto do projeto é a prática do Basquetebol em Cadeira de Rodas, entretanto, com alto rendimento e estrutura, para que isso aconteça, através do protagonismo dos atletas que são pessoas com deficiência que estão sendo inclusas no desporto adaptado.

- **OBJETIVOS**

Oferecer treinamento de alto rendimento para 15 atletas com deficiência física praticantes do basquetebol em cadeira de rodas de Campinas e Região.

- **OBJETIVOS ESPECÍFICOS**

- Formar atletas capacitados para representar a Seleção Brasileira nos campeonatos internacionais.

- Fornecer reposição nutricional adequada para os atletas, através dos kits lanche;

- Oferecer acompanhamento psicológico individual e em equipe para melhora do desempenho esportivo;

- Oferecer equipamentos obrigatórios para a prática da modalidade, no caso as cadeiras de rodas específicas e sobre medida para melhorar o desempenho e rendimento individual e coletivo da equipe;

- Oferecer treinamento com profissionais qualificados e capacitados para o ensino, treinamento físico e tático do basquetebol em cadeira de rodas;

- Permanecer entre as 3 melhores equipes do Brasil na modalidade;

## DESCRIÇÃO DO PROJETO



**VI. METODOLOGIA - De acordo com a nova realidade dos recursos captados**, descrever e detalhar o desenvolvimento, execução e a metodologia aplicada em todas as atividades do projeto. Apresentar as fases de execução do projeto, constando cronograma de atividades com períodos de cada ação. Grade horária, constando modalidades, nº de turmas, quantitativo de beneficiários por turma, frequência semanal, de acordo com turnos e faixas etárias. Quadro de horário dos profissionais com frequência semanal, detalhando as atribuições de cada um. Apresentar os respectivos calendários dos eventos a participar ou a executar, especificando datas e duração dos mesmos. Apresentar o critério de seleção dos participantes e dos profissionais envolvidos. No caso de apresentação de quadros ou planilhas explicativas, anexar ao projeto impresso a ser enviado ao Ministério do Esporte.)

O projeto será continuação do projeto à ser executado em 2022/2023, prevê uma metodologia adequada e específica para uma boa execução das atividades propostas objetivando alcançar todos os objetivos citados anteriormente. Dentre as etapas descrevemos:

### • **ETAPA 1 - RECURSOS HUMANOS (DURAÇÃO: 1 (UM) MÊS.)**

Será contratado profissionais (Colaboradores), com ampla experiência capacitados e aptos para atuarem em um projeto de grande complexidade como este, pois trata-se de uma modalidade paralímpica que requer todos os cuidados necessários para com as pessoas com deficiência, na qual serão nossos beneficiados diretos.

A equipe multidisciplinar será contratada através da análise curricular. São eles, a saber:

- 1 (Um) Monitor Staf: 20 (Vinte) horas semanais (CLT), por período determinado de 12 (Doze) meses, com experiência anterior na função e nos equipamentos esportivos. Será responsável pela manutenção das cadeiras de rodas nos treinos e nos jogos.

- 1 (Um) Gerente Geral: 40 (Quarenta) horas semanais (CLT), por período determinado de 12 (Doze) meses, com experiência comprovada em projetos de lei de incentivo ao esporte e coordenação geral. Será responsável por todos os trâmites administrativos, pela contratação da equipe (Com o suporte do contador do projeto), pela compra de materiais, de equipamentos esportivos, de uniformes e lanches.

- 1 (Um) Nutricionista (Graduado e inscrito no CRN (Status: Regular e ativo)): 12 (Doze) horas semanais (CLT), por período determinado de 12 (Doze) meses. Será responsável pela promoção da saúde dos atletas, através de uma alimentação regulada, balanceada e específica para a equipe e ou individual, se for o caso, aumentando assim a probabilidade de maior rendimento.

- 1 (Um) Preparador Físico: 25 (Vinte e cinco) horas semanais (CLT), por período determinado de 12 (Doze) meses. Será responsável e dará o suporte ao técnico e atletas, nos treinos e jogos da equipe e também fará toda a análise estatística de jogos e treinos quando solicitado pelo técnico.

- 1 (Um) Professor de Educação Física - Técnico (Graduado e inscrito no CREF (Status: Regular e ativo) - Técnico de basquetebol em cadeira de rodas: 25 (Vinte e cinco) horas semanais (CLT), por período determinado de 12 (Doze) meses, com experiência comprovada em basquetebol em cadeira de rodas. Será responsável por toda parte técnica e tática das atividades programadas junto a equipe de alto rendimento e pelo planejamento de treino, bem como acompanhará e comandará a equipe em todos os jogos oficiais e amistosos.

- 1 (Um) Psicólogo A (Graduado e inscrito no CRP (Status: Regular e ativo)): 12 (Doze) horas semanais (CLT), por período determinado de 12 (Doze) meses. Será responsável em oferecer atividades individuais e em grupo com o objetivo de melhorar o rendimento geral da equipe.

# DESCRIÇÃO DO PROJETO



- 1 (Um) Fisioterapeuta (Graduado e inscrito no CREFITO (Status: Regular e ativo): 12 (Doze) horas semanais (CLT), por período determinado de 12 (Doze) meses. Será responsável pela análise biomecânica do esporte com o objetivo de traçar métodos eficazes na prevenção e tratamento de atletas: atuar na melhoria do rendimento dos atletas, na redução do número de lesões e atenuação dos seus efeitos, auxiliar na preparação do atleta, prevenindo ou reabilitando lesões.

## • **ETAPA 2 - SERVIÇOS DE TERCEIROS (DURAÇÃO: 1 (UM) MÊS.)**

Será contratado os seguintes profissionais específicos para assessorarmos, nos seguintes seguimentos.

São eles, a saber:

- 1 (Uma) Assessoria Contábil (Senior): Contratação de Pessoa Jurídica (PJ), por período determinado de 12 (Doze) meses. Será responsável por toda área contábil (Pessoal, fiscal, contábil e tributária) e é ele que fará a prestação de contas, sejam elas parcial (Se necessário) e final.

- 1 (Uma) Web Designer: Contratação de Pessoa Jurídica (PJ), por período determinado de 12 (Doze) meses. Será responsável pela divulgação do projeto, pela elaboração e confecção de materiais de mídia, pela manutenção do site e pelas inserções nas redes sociais, com o objetivo de evidenciar e propagar a Lei de Incentivo do Ministério do Esporte, bem como os patrocinadores e a própria equipe.

## • **ETAPA 3 - TAXAS E INSCRIÇÕES (DURAÇÃO: 1 (UM) DIA.)**

Para que a equipe de alto rendimento possa participar de competições oficiais é necessário que sejamos inscritos na Federação Paulista de Basquete em Cadeira de Rodas e na Confederação Brasileira de Basquete em Cadeira de Rodas, ou seja, será necessário efetuar os pagamentos das seguintes taxas, a saber:

- Anuidade da Confederação Brasileira de Basquete em Cadeira de Rodas;
- Taxa Administrativa anual da Federação Paulista de Basquete Sobre Rodas;
- Taxa Arbitragem da Federação Paulista de Basquete Sobre Rodas;
- Taxa de Arbitragem, referente a 8 (Oito) jogos (Mandante) do Campeonato Paulista.

## • **ETAPA 4 - COMPRA DE MATERIAIS DE CONSUMO / ESPORTIVOS (DURAÇÃO: 30 (TRINTA) DIAS.)**

Haverá a necessidade de adquirirmos, nesta etapa, alguns materiais esportivos, na qual serão utilizados nos treinamentos.

São eles, a saber:

- 2 (Duas) cadeiras de banho;
- 30 (Trinta) faixa elástica;
- 15 (Quinze) bolas de basquetebol, masculina, PRO Oficial 7.6;
- 30 (Trinta) unidades de aro propulsor para cadeira de rodas (Material este que deverá ser trocado após 6 meses de projeto, devido ao desgaste ou quebra);
- 15 (Quinze) unidades de faixa de segurança com catraca para cadeira de rodas, sendo uma para cada atleta;
- 90 (Noventa) unidades de câmara de ar para pneu de cadeira de rodas (Material este muito frágil na qual há a necessidade de substituição contínua.);
- 30 (Trinta) unidades de cubo traseiro para cadeira de rodas (Sua substituição será feita conforme o seu desgaste ou quebra);

## DESCRIÇÃO DO PROJETO



- 30 (Trinta) unidades de eixo quick para cadeira de rodas (Material este que deverá ser trocado após 6 meses de uso, devido ao desgaste ou quebra);
- 15 (Quinze) conjuntos de estofamento acolchoado para cadeira de rodas (Material este que deverá ser trocado após 6 meses de uso, devido ao desgaste);
- 30 (Trinta) garfos monoblocos em alumínio para cadeira de rodas, (Material este que deverá ser trocado após 6 meses de uso, devido ao desgaste ou quebra);
- 60 (Sessenta) unidades de rodas dianteiras de 72 mm para cadeira de rodas (Material este que deverá ser trocado após 6 meses de uso, devido ao desgaste ou quebra);
- 30 (Trinta) unidades de rodas traseiras para cadeira de rodas (Material este que deverá ser trocado após 6 meses de uso, devido ao desgaste ou quebra);
- 120 (Cento e vinte) rolamentos RB cerâmico híbrido para cadeira de rodas (Material este que deverá ser trocado após 6 meses de uso, devido ao atrito com a quadra e pó/sujeita com a mesma, acarretando o travamento deles.)

- **ETAPA 5 - COMPRA DE MATERIAL PERMANENTE (DURAÇÃO: 30 (TRINTA) DIAS.)**

Haverá a necessidade de adquirirmos, nesta etapa, alguns materiais permanentes, obrigatórios para a prática da modalidade.

São eles, a saber:

- 15 (Quinze) Cadeira de rodas paralímpica com 4 rodas, sendo duas rodas grandes na parte traseira duas na parte frontal, pneus traseiros com diâmetro de 66 cm e suporte para as mãos em cada roda traseira. Assento com altura de 53cm do chão e apoio para os pés com até 11cm a partir do chão, estando as rodas dianteiras direcionadas para frente. A parte de baixo dos apoios são fabricadas em material para evitar danos à superfície da quadra;
- 1 (Um) Computador Notebook Intel Quadcore, com 8g de memória e HD de 750g, com monitor de 15", na qual será utilizado pelo coordenador geral do projeto para as atividades administrativas (Relatórios, acompanhamento do financeiro, análises, etc.).

Ressalva:

Uma vez extinta a entidade, este ativo permanente ficará à disposição, como doação, para outra entidade, idônea e responsável, que tenha, como objetivo o desenvolvimento da mesma atividade e missão, conforme explicitado em Estatuto Social.

- **ETAPA 6 - COMPRA DE UNIFORMES ESPORTIVOS (DURAÇÃO: 30 (TRINTA) DIAS.)**

Haverá a necessidade de adquirirmos, nesta etapa, os uniformes (Para apresentações, treinos e jogos) da equipe, e neles estarão estampados o nome do projeto, a Lei Federal de Incentivo ao Esporte do Ministério do Esporte, a entidade (GADECAMP) e os patrocinadores.

São eles, a saber:

- 57 (Cinquenta e sete) unidades de bermudas para treino para atletas e comissão técnica (3 unidades para cada integrante da equipe e comissão técnica, totalizando 19 (Dezenove) pessoas);
- 38 (Trinta e oito) unidades de camisa polo para viagens e premiações (2 unidades para cada integrante da equipe e comissão técnica (19 (Dezenove) pessoas));
- 57 (Cinquenta e sete) unidades de camisetas de jogos de aquecimentos para atletas e comissão técnica (3 unidades para cada integrante da equipe e comissão técnica, totalizando 19 (Dezenove) pessoas);



## DESCRIÇÃO DO PROJETO



- 60 (Sessenta) unidades de camisetas regatas de jogo para atletas, (30 (Trinta) claras e 30 (Trinta) escuras);
- 38 (Trinta e oito) conjunto de agasalhos completos para equipe e comissão técnica (2 (Duas) unidades para cada integrante);

### • **ETAPA 7 – COMPRA DE MATERIAL DE DIVULGAÇÃO (DURAÇÃO: 30 (TRINTA) DIAS.)**

Haverá a necessidade de adquirirmos, nesta etapa, materiais para divulgação do projeto da Lei de Incentivo ao Esporte do Ministério do Esporte, da entidade (GADECAMP) e dos patrocinadores. São eles, a saber:

- Confecção de 5000 (Cinco mil) unidades de cartazes A3 para divulgação do projeto com Logo do Ministério do Esporte - Lei de Incentivo, da GADECAMP e dos patrocinadores.
- Confecção de 10 (Dez) faixas em lona (Banner) de 1m x 1,30cm para divulgação do projeto com Logo do Ministério do Esporte - Lei de Incentivo, da GADECAMP e dos patrocinadores.
- Confecção de 2 (Dois) unidades de backdrop 3,9m x 3,9m, na cor branca, para fotos e reportagens com a divulgação do projeto com Logo do Ministério do Esporte - Lei de Incentivo, da GADECAMP e dos patrocinadores.

### • **ETAPA 8 – COMPRA DE MATERIAIS DE ESCRITÓRIO (DURAÇÃO: 1 (UM) DIA.)**

Haverá a necessidade de adquirirmos, nesta etapa, materiais de escritório pois são de necessidade do coordenador administrativo. São eles, a saber:

- 1 (Uma) caixa (10 (Dez) pacotes de resma) de papel sulfite A4;
- 12 (Doze) unidades de cartucho de impressora jato de tinta, na cor preta.
- 12 (Doze) unidades de cartucho de impressora jato de tinta, colorido.

### • **ETAPA 9 – COMPRA DE MATERIAIS MÉDICOS (DURAÇÃO: 1 (UM) MÊS)**

Haverá a necessidade de adquirirmos os seguintes materiais médicos:

- 72 fitas adesiva elástica, em algodão e elástico, cor bege, utilizada para o método kinésio tapig, em rolo, sendo 6 rolos por mês, dentro de 12 meses;
- 36 Gel Anti-inflamatório, 300g, na qual será utilizado como profilaxia nas contusões causadas por inflamações sendo 3 por mês, dentro de 12 meses;

### • **ETAPA 10 - LOCAÇÃO DE VAN (DURAÇÃO: 12 (DOZE) MESES.)**

Haverá a necessidade de locarmos, nesta etapa, Vans (Com capacidade de 15 (Quinze) lugares) para o transporte dos atletas e da comissão técnica para amistosos, campeonatos e jogos.

Os roteiros são, a saber:

- 1 (Uma) viagem de Campinas para Indaiatuba, para um jogo do campeonato paulista.
- 1 (Uma) viagem de Campinas para Ribeirão Preto, para um jogo do campeonato paulista;

## DESCRIÇÃO DO PROJETO



- 1 (Uma) viagem de Campinas para Piracicaba, para um jogo do campeonato paulista;
- 2 (Duas) viagens de Campinas para São José do Rio Preto, para jogos do campeonato paulista;
- 8 (Oito) viagens de Campinas para São Paulo, para jogos do campeonato brasileiro.

### • ETAPA 11 - TREINAMENTOS (DURAÇÃO: 12 (DOZE) MESES.)

Dentro da carga horária de treinamento dos atletas está previsto o seguinte cronograma:

- 1º e 2º mês – Pré-temporada: O treino será composto basicamente pela preparação física com os equipamentos de musculação e atividades aeróbias.

Em segundo plano eles farão exercícios educativos para os fundamentos do basquetebol e manejo de cadeira de rodas.

- 4º ao 12º Mês – Temporada (Campeonato): Os atletas passarão a fazer uma carga mais intensa em fundamentos técnicos e na tática dos jogos, pois estaremos participando do campeonato Paulista de Basquete Sobre Rodas.

- No decorrer da semana estão previstos: Treinos de arremessos, de movimentação de cadeira, de ataque, de defesa, de habilidades específicas e individuais, de preparação física. Além do treinamento físico estão previstas atividades em conjunto com a psicóloga do projeto, sejam eles individuais e ou com a equipe.

Os jogos serão realizados aos finais de semana (Sábados domingos) conforme calendário e tabela de jogos a ser decidida e divulgada.

Informamos que, apesar dos ajustes realizados conforme a captação, não haverá prejuízo para o cumprimento do objeto e o mesmo não sofrerá nenhuma solução de continuidade.

Comunicamos também que não haverá nenhuma fonte de recurso advinda da realização do projeto, tais como cobranças de taxas de inscrição, ingressos, mensalidades, comercialização de espaços publicitários, etc e que não firmamos parceria, com qualquer instituição.

Quanto as condições de acessibilidade do espaço cedido pelo Instituto Padre Haroldo, o local é totalmente adaptado para os beneficiários diretos e indiretos, tais como estacionamento, rampas, banheiros adaptados, etc.

Como este projeto é um projeto de continuidade do anterior executado (GADECAMP – 100% Basquetebol Paralímpico IV), permaneceremos com os mesmos atletas, não havendo assim processo de seleção.



## DESCRIÇÃO DO PROJETO



**VII. JUSTIFICATIVA:** Por que se propõe o projeto, sua importância para o desenvolvimento do esporte no País e/ou na região geográfica de execução e justifique a conveniência de utilização de apoio financeiro com recursos incentivados de que trata a Lei nº 11.438/06.

1º) Oferecer treinamento com profissionais qualificados e capacitados para o ensino, treinamento físico e tático do basquetebol em cadeira de rodas na região de Campinas/SP, bem como proporcionar uma melhor condição estrutural, seja de condições e equipamentos eficazes para o desempenho das atividades;

3º) A Entidade foi constituída em 1999 e temos percebido e visto que, os atletas têm se desempenhado de melhor forma quando há uma estrutura mais sólida e eficaz, na qual os tem levado, junto com o nome da associação a pódios em campeonatos nacionais (Temos a intensão de sempre permanecer entre as 4 (Quatro) melhores equipes do país) bem como também, temos hoje atletas servindo a seleção brasileira de Basquetebol em Cadeira de Rodas, trazendo assim maior visibilidade na região de Campinas, no Estado de São e no Brasil.

4º) Temos o privilégio de ter o apoio do Instituto Padre Aroldo, que é quem nos cede (Gratuitamente) o ginásio para treinamentos e jogos (Quando somos mandantes). O ginásio é bem localizado e de fácil acesso, bem como também, sua estrutura (Ginásio) nos atende perfeitamente;

5º) A lei do Incentivo ao Esporte, nos permite, que tenhamos a cada projeto, mais recursos para que a entidade não sofra solução de continuidade das atividades pois sabemos que, além do esporte, estamos lidando com vidas que, por algum motivo, sofreram ou ainda sofrem e, oportunidades como essas (Através dos projetos) são de fundamental importância para que possamos ajudá-los através da inserção pelo esporte, na qual nos permite dar andamento nas atividades, sejam elas quais forem.

## DESCRIÇÃO DO PROJETO



**VIII. METAS QUALITATIVAS E QUANTITATIVAS - Adequar as metas de qualidade à nova realidade dos recursos captados:** – quais os resultados e benefícios a serem alcançados, mensuráveis não numericamente, **bem como as metas de quantidade** – mensuráveis numericamente –, ambas com respectivos indicadores – de que forma as metas serão aferidas – **de acordo com os objetivos propostos neste plano de trabalho apresentado para análise técnica**

### **Metas Qualitativas**

Meta: Aprimorar as técnicas dos atletas a serem utilizadas no jogo;

Indicador: Melhorar as avaliações físicas do início e final do projeto e desempenho nos jogos;

Linha de base: Primeiras avaliações e jogos anteriores;

Resultado: A avaliação física inicial e final e estatística dos jogos.

Meta: Formação de novos atletas para comporem a seleção brasileira

Indicador: melhorar resultados individuais nos jogos

Linha de base: comparar anos anteriores.

Resultado: convocações para treinamentos e competições junto a seleção brasileira.

### **Metas Quantitativas:**

Meta: Melhorar 30% do rendimento dos atletas inseridos no projeto

Indicador: Análise de desempenho nos jogos.

Linha de base: percentual de acertos e erros.

Verificador: número de vezes que o jogador participa de jogos oficiais.

Meta: Estar entre as 4 melhores equipes do Brasil

Indicador: Desempenho no Campeonato Brasileiro da 1 Divisão.

Linha de Base: Analisar resultados anteriores e o atual.

Verificador: Resultado final na competição.

## DESCRIÇÃO DO PROJETO



A large, empty rectangular box with a thin black border, intended for the project description.

# DESCRIÇÃO DO PROJETO



**IX. DESCRIÇÃO DAS AÇÕES: Deverá ser mantida a mesma numeração de ações e itens, conforme plano de trabalho autorizado pela Comissão Técnica.** Os itens que sofrerem modificações ou que forem excluídos, devido a parcialidade de captação, deverão ser descritos explicando como serão desenvolvidos. **Itens excluídos deverão constar neste anexo como “excluídos” e na planilha orçamentária deverão ser retirados, e as ações/itens reenumerados.**

## ATIVIDADE (S) FIM

### 1 – RECURSOS HUMANOS

Será contratado profissionais (Colaboradores), com ampla experiência capacitados e aptos para atuarem em um projeto de grande complexidade como este, pois trata-se de uma modalidade paralímpica que requer todos os cuidados necessários para com as pessoas com deficiência, na qual serão nossos beneficiados diretos.

A equipe multidisciplinar será contratada através da análise curricular. São eles, a saber:

- 1 (Um) Monitor Staf: 20 (Vinte) horas semanais (CLT), por período determinado de 12 (Doze) meses, com experiência anterior na função e nos equipamentos esportivos. Será responsável pela manutenção das cadeiras de rodas nos treinos e nos jogos.

- 1 (Um) Gerente Geral: 40 (Quarenta) horas semanais (CLT), por período determinado de 12 (Doze) meses, com experiência comprovada em projetos de lei de incentivo ao esporte e coordenação geral. Será responsável por todos os trâmites administrativos, pela contratação da equipe (Com o suporte do contador do projeto), pela compra de materiais, de equipamentos esportivos e de uniformes

- 1 (Um) Nutricionista (Graduado e inscrito no CRN (Status: Regular e ativo): 12 (Doze) horas semanais (CLT), por período determinado de 12 (Doze) meses. Será responsável pela promoção da saúde dos atletas, através de uma alimentação regulada, balanceada e específica para a equipe e ou individual, se for o caso, aumentando assim a probabilidade de maior rendimento.

- 1 (Um) Preparador Físico: 25 (Vinte e cinco) horas semanais (CLT), por período determinado de 12 (Doze) meses. Será responsável e dará o suporte ao técnico e atletas, nos treinos e jogos da equipe e também fará toda a análise estatística de jogos e treinos quando solicitado pelo técnico.

- 1 (Um) Professor de Educação Física (Graduado e inscrito no CREF (Status: Regular e ativo) - Técnico de basquetebol em cadeira de rodas: 25 (Vinte e cinco) horas semanais (CLT), por período determinado de 12 (Doze) meses, com experiência comprovada em basquetebol em cadeira de rodas. Será responsável por toda parte técnica e tática das atividades programadas junto a equipe de alto rendimento e pelo planejamento de treino, bem como acompanhará e comandará a equipe em todos os jogos oficiais e amistosos.

**(Conforme captação, foi alterado o valor mensal para R\$ 5.600,00)**

- 1 (Um) Psicólogo A (Graduado e inscrito no CRP (Status: Regular e ativo): 12 (Doze) horas semanais (CLT), por período determinado de 12 (Doze) meses. Será responsável em oferecer atividades individuais e em grupo com o objetivo de melhorar o rendimento geral da equipe.

- 1 (Um) Fisioterapeuta (Graduado e inscrito no CREFITO (Status: Regular e ativo): 12 (Doze) horas semanais (CLT), por período determinado de 12 (Doze) meses. Será responsável pela análise biomecânica do esporte com o objetivo de traçar métodos eficazes na prevenção e tratamento de atletas: atuar na melhoria do rendimento dos atletas, na redução do número de lesões e atenuação dos seus efeitos, auxiliar na preparação do atleta, prevenindo ou reabilitando lesões. **(Conforme captação, esta ação foi excluída do projeto, não acarretando prejuízo ao mesmo).**

### 2 - ENCARGOS TRABALHISTAS

## DESCRIÇÃO DO PROJETO



- Encargos Trabalhista – Monitor Staf: Encargos e verbas rescisórias referentes à: Férias + 1/3, 13º salário, FGTS, INSS (CPP), Pis, equivalente a 77,07% s/ o salário de R\$ 2.900,00, por um período de 12 (Doze) meses;
- Encargos Trabalhista - Preparador Físico: Encargos e verbas rescisórias referentes à: Férias + 1/3, 13º salário, FGTS, INSS (CPP), Pis, equivalente a 77,07% s/ o salário de R\$ 4.500,00, por um período de 12 (Doze) meses;
- Encargos Trabalhista - Gerente Geral do Projeto: Encargos e verbas rescisórias referentes à: Férias + 1/3, 13º salário, FGTS, INSS (CPP), Pis, equivalente a 77,07% s/ o salário de R\$ 9.000,00, por um período de 12 (Doze) meses;
- Encargos Trabalhista - Nutricionista: Encargos e verbas rescisórias referentes à: Férias + 1/3, 13º salário, FGTS, INSS (CPP), Pis, equivalente a 77,07% s/ o salário de R\$ 3.000,00, por um período de 12 (Doze) meses;
- Encargos Trabalhista - Professor de Educação Física: Encargos e verbas rescisórias referentes à: Férias + 1/3, 13º salário, FGTS, INSS (CPP), Pis, equivalente a 77,07% s/ o salário de R\$ 5.600,00, por um período de 12 (Doze) meses; **(Como o valor do salário foi reduzido, conforme captação, o valor mensal dos encargos, conseqüentemente, reduziu para R\$ 4.315,92)**
- Encargos Trabalhista - Psicólogo A: Encargos e verbas rescisórias referentes à: Férias + 1/3, 13º salário, FGTS, INSS (CPP), Pis, equivalente a 77,07% s/ o salário de R\$ 3.000,00, por um período de 12 (Doze) meses;
- Encargos Trabalhista - Fisioterapeuta: Encargos e verbas rescisórias referentes à: Férias + 1/3, 13º salário, FGTS, INSS (CPP), Pis, equivalente a 77,07% s/ o salário de R\$ 2.350,00, por um período de 12 (Doze) meses; **(Como esta ação foi excluída do projeto, conforme captação, conseqüentemente exclui-se os encargos aplicados)**

### 3 – MATERIAL DE CONSUMO / ESPORTIVO

Haverá a necessidade de adquirirmos, nesta etapa, alguns materiais esportivos, na qual serão utilizados nos treinamentos.

São eles, a saber:

- 2 (Duas) cadeiras de banho é o suficiente para toda a equipe, como o todo;
- 30 (Trinta) faixa elástica sendo 2 para cada atleta (2 x 15 atletas = 30 unidades);
- 15 (Quinze) bolas de basquetebol, masculina, PRO Oficial 7.6, sendo uma para cada atleta;
- 30 (Trinta) unidades de aro propulsor para cadeira de rodas (Material este que deverá ser trocado após 6 meses de projeto, devido ao desgaste ou quebra);
- 15 (Quinze) unidades de faixa de segurança com catraca para cadeira de rodas, sendo uma para cada atleta;
- 90 (Noventa) unidades de câmara de ar para pneu de cadeira de rodas (Material este muito frágil na qual há a necessidade de substituição contínua.);
- 30 (Trinta) unidades de cubo traseiro para cadeira de rodas (Sua substituição será feita conforme o seu desgaste ou quebra);
- 30 (Trinta) unidades de eixo quick para cadeira de rodas (Material este que deverá ser trocado após 6 meses de uso, devido ao desgaste ou quebra);
- 15 (Quinze) conjuntos de estofamento acolchoado para cadeira de rodas (Material este que deverá ser trocado após 6 meses de uso, devido ao desgaste);
- 30 (Trinta) garfos monoblocos em alumínio para cadeira de rodas, (Material este que deverá ser trocado após 6 meses de uso, devido ao desgaste ou quebra);
- 60 (Sessenta) unidades de rodas dianteiras de 72 mm para cadeira de rodas (Material este que deverá ser trocado após 6 meses de uso, devido ao desgaste ou quebra);
- 30 (Trinta) unidades de rodas traseiras para cadeira de rodas (Material este que deverá ser

# DESCRIÇÃO DO PROJETO



trocado após 6 meses de uso, devido ao desgaste ou quebra);

- 120 (Cento e vinte) rolamentos RB cerâmico híbrido para cadeira de rodas (Material este que deverá ser trocado após 6 meses de uso, devido ao atrito com a quadra e pó/sujeita com a mesma, acarretando o travamento deles.)

## 4 – MATERIAL PERMANENTE - EQUIPAMENTO

Haverá a necessidade de adquirirmos, nesta etapa, alguns materiais permanentes, obrigatórios para a prática da modalidade.

São eles, a saber:

- 15 (Quinze) Cadeira de rodas paralímpica com 4 rodas, sendo duas rodas grandes na parte traseira e duas na parte frontal, pneus traseiros com diâmetro de 66 cm e suporte para as mãos em cada roda traseira. Assento com altura de 53cm do chão e apoio para os pés com até 11cm a partir do chão, estando as rodas dianteiras direcionadas para frente. A parte de baixo dos apoios são fabricadas em material para evitar danos à superfície da quadra;

- 1 (Um) Computador Notebook Intel Quadcore, com 8g de memória e HD de 750g, com monitor de 15", na qual será utilizado pelo coordenador geral do projeto para as atividades administrativas (Relatórios, acompanhamento do financeiro, análises, etc.).

### Ressalva:

Uma vez extinta a entidade, este ativo permanente ficará à disposição, como doação, para outra entidade, idônea e responsável, que tenha, como objetivo o desenvolvimento da mesma atividade e missão, conforme explicitado em Estatuto Social.

## 5 – TAXAS / INSCRIÇÕES

Para que a equipe de alto rendimento possa participar de competições oficiais é necessário que sejamos inscritos na Federação Paulista de Basquete em Cadeira de Rodas e na Confederação Brasileira de Basquete em Cadeira de Rodas, ou seja, será necessário efetuar os pagamentos das seguintes taxas, a saber:

- Anuidade da Confederação Brasileira de Basquete em Cadeira de Rodas;
- Taxa Administrativa anual da Federação Paulista de Basquete Sobre Rodas;
- Taxa Arbitragem da Federação Paulista de Basquete Sobre Rodas;
- Taxa de Arbitragem, referente a 8 (Oito) jogos (Mandante) do Campeonato Paulista.

## 6 – TRANSPORTE / LOCOMOÇÃO

Haverá a necessidade de locarmos, nesta etapa, Vans (Com capacidade de 15 (Quinze) lugares) para o transporte dos atletas e da comissão técnica para amistosos, campeonatos e jogos.

Os roteiros são, a saber:

- 1 (Uma) viagem de Campinas para Indaiatuba, para um jogo do campeonato paulista.
- 1 (Uma) viagem de Campinas para Ribeirão Preto, para um jogo do campeonato paulista;
- 1 (Uma) viagem de Campinas para Piracicaba, para um jogo do campeonato paulista;
- 2 (Duas) viagens de Campinas para São José do Rio Preto, para jogos do campeonato paulista;
- 8 (Oito) viagens de Campinas para São Paulo, para jogos do campeonato brasileiro.

## 7 - UNIFORMES



# DESCRIÇÃO DO PROJETO



Haverá a necessidade de adquirirmos, nesta etapa, os uniformes (Para apresentações, treinos e jogos) da equipe, e neles estarão estampados o nome do projeto, a Lei Federal de Incentivo ao Esporte do Ministério do Esporte, a entidade (GADECAMP) e os patrocinadores.

São eles, a saber:

- 57 (Cinquenta e sete) unidades de bermudas para treino para atletas e comissão técnica (3 unidades para cada integrante da equipe e comissão técnica, totalizando 19 (Dezenove) pessoas);
- 38 (Trinta e oito) unidades de camisa polo para viagens e premiações (2 unidades para cada integrante da equipe e comissão técnica (19 (Dezenove) pessoas));
- 57 (Cinquenta e sete) unidades de camisetas de jogos de aquecimentos para atletas e comissão técnica (3 unidades para cada integrante da equipe e comissão técnica, totalizando 19 (Dezenove) pessoas);
- 60 (Sessenta) unidades de camisetas regatas de jogo para atletas, (30 (Trinta) claras e 30 (Trinta) escuras);
- 38 (Trinta e oito) conjunto de agasalhos completos para equipe e comissão técnica (2 (Duas) unidades para cada integrante);

## 8 – MATERIAL MÉDICO / FISIOTERAPIA

Haverá a necessidade de adquirirmos os seguintes equipamentos médicos:

- 72 fitas adesiva elástica, em algodão e elástico, cor bege, utilizada para o método kinésio tapig, em rolo, sendo 6 rolos por mês, dentro de 12 meses;
- 36 Gel Anti-inflamatório, 300g, na qual será utilizado como profilaxia nas contusões causadas por inflamações sendo 3 por mês, dentro de 12 meses;

## ATIVIDADE (S) MEIO

### 1 - SERVIÇOS DE TERCEIROS

Serão contratados os seguintes profissionais específicos para nos assessorarmos, nos seguintes seguimentos.

São eles, a saber:

- 1 (Uma) Web Designer: Contratação de Pessoa Jurídica (PJ), por período determinado de 12 (Doze) meses. Será responsável pela divulgação do projeto, pela elaboração e confecção de materiais de mídia, pela manutenção do site e pelas inserções nas redes sociais, com o objetivo de evidenciar e propagar a Lei de Incentivo do Ministério do Esporte, bem como os patrocinadores e a própria equipe.
- 1 (Uma) Assessoria Contábil (Sênior): Contratação de Pessoa Jurídica (PJ), por período determinado de 12 (Doze) meses. Será responsável por toda área contábil (Pessoal, fiscal, contábil e tributária) e é ele que fará a prestação de contas, sejam elas parcial (Se necessário) e final; **(O valor mensal foi alterado para R\$ 5.600,00, devido a captação, para que se adeque aos 15% da atividade fim.)**

### 2 – MATERIAL DE INFORMÁTICA

- 1 (Um) Computador Notebook Intel Quadcore, com 8g de memória e HD de 750g, com monitor de 15", na qual será utilizado pelo coordenador geral do projeto para as atividades administrativas (Relatórios, acompanhamento do financeiro, análises, etc.).
- 1 (Uma) caixa (10 (Dez) pacotes de resma) de papel sulfite A4;

## DESCRIÇÃO DO PROJETO



- 12 (Doze) unidades de cartucho de impressora jato de tinta, na cor preta.
- 12 (Doze) unidades de cartucho de impressora jato de tinta, colorido.

### 3 – MATERIAL DIVULGAÇÃO/PROMOÇÃO

Haverá a necessidade de adquirirmos, nesta etapa, materiais para divulgação do projeto da Lei de Incentivo ao Esporte do Ministério do Esporte, da entidade (GADECAMP) e dos patrocinadores.

São eles, a saber:

- Confecção de 5000 (Cinco mil) unidades de cartazes A3 para divulgação do projeto com Logo do Ministério do Esporte - Lei de Incentivo, da GADECAMP e dos patrocinadores.
- Confecção de 10 (Dez) faixas em lona (Banner) de 1m x 1,30cm para divulgação do projeto com Logo do Ministério do Esporte - Lei de Incentivo, da GADECAMP e dos patrocinadores.
- Confecção de 2 (Dois) unidades de backdrop 3,9m x 3,9m, na cor branca, para fotos e reportagens com a divulgação do projeto com Logo do Ministério do Esporte - Lei de Incentivo, da GADECAMP e dos patrocinadores.

### **X. FONTES DE RECURSOS PARA O FINANCIAMENTO DO PROJETO**

- (2) Recursos da Administração Direta ou Indireta de Prefeituras, Governos Estaduais ou do Distrito Federal, envolvidos na execução do projeto.
- (3) Outros incentivos fiscais previstos em Leis Federais, estaduais, municipais ou Distrito Federal.
- (4) Outros recursos envolvidos na execução do projeto, cuja fonte não seja nenhuma das citadas anteriormente.
- (5) Receitas eventualmente geradas com a execução do projeto.



## DESCRIÇÃO DO PROJETO



(6) Valor pleiteado para efeito dos benefícios que trata a Lei nº 11.438/06, não podendo estar duplicado nas outras fontes de recursos o custeio das ações relacionadas ao valor pleiteado.			
(7) Detalhe a origem de cada fonte (se existir).			
(8) Indique para cada origem, em que, no projeto proposto, será gasto o valor previsto.			
FONTES	ORIGEM DO RECURSO (7)	FINALIDADE (8)	VALOR (R\$)
<b>ATIVIDADE(S) FIM</b>			
1. Recursos Próprios			
2. Recursos Públicos			
3. Outros Incentivos Fiscais			
4. Outros recursos			
5. Receitas Previstas			
<b>6. VALOR PLEITEADO</b>			791.069,20
<b>ATIVIDADE(S) MEIO</b>			
1. Recursos Próprios			
2. Recursos Públicos			
3. Outros Incentivos Fiscais			
4. Outros recursos			
5. Receitas Previstas			
<b>6. VALOR PLEITEADO</b>			116.007,50
<b>TOTAL GERAL</b>			<b>907.076,70</b>

XI. CRONOGRAMA DE EXECUÇÃO FÍSICA E FINANCEIRA				
AÇÃO Nº	DENOMINAÇÃO DA AÇÃO (*)	PERÍODO DE EXECUÇÃO		VALOR POR AÇÃO
		INÍCIO	DURAÇÃO	
<b>ATIVIDADE(S) FIM</b>				
1.1	Monitor Staf	11/2022	12 Meses	34.800,00
1.2	Gerente Geral do Projeto	11/2022	12 Meses	108.000,00
1.3	Preparador Físico	11/2022	12 Meses	54.000,00
1.4	Nutricionista sênior	11/2022	12 Meses	36.000,00
1.5	Psicólogo A	11/2022	12 Meses	36.000,00
1.7	Professor de educação física	11/2022	12 Meses	67.200,00
2.1	Encargos Trabalhista - Monitor - Staf	11/2022	12 Meses	26.820,36
2.2	Encargos Trabalhista - Gerente Geral do Projeto	11/2022	12 Meses	83.235,60
2.3	Encargos Trabalhista - Preparador Físico	11/2022	12 Meses	41.617,80
2.4	Encargos Trabalhista - Nutricionista Senior	11/2022	12 Meses	27.745,20
2.5	Encargos Trabalhista - Psicólogo A	11/2022	12 Meses	27.745,20
2.7	Encargos Trabalhista - Professor de Educação Física	11/2022	12 Meses	51.791,04
3.1	Cadeira de banho	11/2022	1 Dia	1.080,00
3.2	Faixa Elástica	11/2022	1 Dia	1.950,00
3.3	Bolas de Basquetebol Masculino	11/2022	1 Dia	3.120,00
3.4	Aro Propulsor para Cadeira de Rodas	11/2022	1 Dia	5.400,00
3.5	Faixa de Segurança para Cadeira de Rodas	11/2022	1 Dia	6.150,00
3.6	Câmara de Ar para Pneu	11/2022	1 Dia	2.205,00
3.7	Cubo traseiro para Cadeira de Rodas	11/2022	1 Dia	3.450,00
3.8	Eixo Quick para Cadeira de Rodas	11/2022	1 Dia	2.850,00

# DESCRIÇÃO DO PROJETO



3.9	Estofamento Acolchoado para Cadeira de Rodas	11/2022	1 Dia	5.250,00
3.10	Garfos Monobloco em Alumínio para Cadeira de Rodas	11/2022	1 Dia	4.800,00
3.11	Rodas Dianteiras para Cadeira de Rodas	11/2022	1 Dia	1.920,00
3.12	Rodas Traseiras, para Cadeira de Rodas	11/2022	1 Dia	31.200,00
3.13	Rolamentos RB Cerâmico Híbrido	11/2022	1 Dia	2.160,00
4.1	Cadeiras de Rodas Esportiva	11/2022	1 Dia	46.050,00
4.2	Monitor cardíaco e Avaliação Física	11/2022	1 Dia	14.984,00
5.1	Taxa Administrativa FPBSR	11/2022	1 Dia	1.350,00
5.2	Taxa de Arbitragem FPBSR	11/2022	1 Dia	8.800,00
5.3	Taxa de Anuidade da CBBC	11/2022	1 Dia	1.100,00
5.4	Taxa de Anuidade FPBSR	11/2022	1 Dia	1.100,00
6.1	Locação de Van	11/2022	1 Dia	1.000,00
6.2	Locação de Van	11/2022	1 Dia	6.000,00
6.3	Locação de Van	11/2022	1 Dia	2.300,00
6.4	Locação de Van	11/2022	1 Dia	1.200,00
6.5	Locação de Van	11/2022	1 Dia	12.800,00
7.1	Bermudas para Treino	11/2022	1 Dia	2.280,00
7.2	Camiseta Polo	11/2022	1 Dia	2.660,00
7.3	Camisetas de Jogos de Aquecimento	11/2022	1 Dia	2.223,00
7.4	Camisetas Regatas de Jogos	11/2022	1 Dia	3.240,00
7.5	Agasalhos Completos	11/2022	1 Dia	9.500,00
8.1	Fita Adesiva	11/2022	1 Dia	4.752,00
8.2	Gel Anti-Inflamatório	11/2022	1 Dia	3.240,00
<b>TOTAL ATIVIDADE FIM</b>				<b>791.069,20</b>
<b>ATIVIDADE(S) MEIO</b>				
1.1	Web Designer	11/2022	12 Meses	30.000,00
1.2	Assessoria Contábil	11/2022	12 Meses	67.200,00
2.1	Computador	11/2022	1 Dia	3.600,00
2.2	Papel Sulfite	11/2022	1 Dia	179,90
2.3	Cartucho Preto de Impressora	11/2022	1 Dia	838,80
2.4	Cartucho Colorido de Impressora	11/2022	1 Dia	838,80
3.1	Backdrop	11/2022	1 Dia	3.000,00
3.2	Banner	11/2022	1 Dia	1.600,00
3.3	Cartazes	11/2022	1 Dia	8.750,00
<b>TOTAL ATIVIDADE MEIO</b>				<b>116.007,50</b>
<b>TOTAL ATIVIDADE MEIO + ATIVIDADE FIM</b>				<b>907.076,70</b>
<b>ELABORAÇÃO E CAPTAÇÃO DE RECURSOS</b>			Valor	47.033,19
			Porcentagem	4,93%
<b>TOTAL GERAL</b>				<b>954.109,89</b>

(\*) As ações aqui descritas deverão ser as mesmas identificadas no orçamento analítico



**CONSELHO REGIONAL DE CONTABILIDADE DO ESTADO DE SÃO PAULO**

**CERTIDÃO DE HABILITAÇÃO PROFISSIONAL  
Nº 2023/139050**

O CONSELHO REGIONAL DE CONTABILIDADE DO ESTADO DE SÃO PAULO certifica que o(a) profissional identificado(a) no presente documento encontra-se habilitado para o exercício da profissão contábil.

**IDENTIFICAÇÃO DO REGISTRO**

NOME .....	LEILSON SILVEIRA JUNIOR
NOME SOCIAL :	
REGISTRO .....	1SP261341/O-5
CATEGORIA .....	CONTADOR
CPF .....	213.383.998-45

A falsificação deste documento constitui-se em crime previsto no Código Penal Brasileiro, sujeitando o autor à respectiva ação penal.

Emissão: São Paulo, 27/11/2023 às 11:44:06

Válido até: 25/02/2024

Código de Controle: 2587.4828.1626.8882

Para verificar a autenticidade deste documento, consulte o site do CRCSP.



**MINISTÉRIO DA FAZENDA**  
**Secretaria da Receita Federal do Brasil**  
**Procuradoria-Geral da Fazenda Nacional**

**CERTIDÃO NEGATIVA DE DÉBITOS RELATIVOS AOS TRIBUTOS FEDERAIS E À DÍVIDA  
ATIVA DA UNIÃO**

**Nome: GADECAMP - GRUPO DE AMIGOS DEFICIENTES E ESPORTISTAS DE CAMPINAS**  
**CNPJ: 03.172.114/0001-07**

Ressalvado o direito de a Fazenda Nacional cobrar e inscrever quaisquer dívidas de responsabilidade do sujeito passivo acima identificado que vierem a ser apuradas, é certificado que não constam pendências em seu nome, relativas a créditos tributários administrados pela Secretaria da Receita Federal do Brasil (RFB) e a inscrições em Dívida Ativa da União (DAU) junto à Procuradoria-Geral da Fazenda Nacional (PGFN).

Esta certidão é válida para o estabelecimento matriz e suas filiais e, no caso de ente federativo, para todos os órgãos e fundos públicos da administração direta a ele vinculados. Refere-se à situação do sujeito passivo no âmbito da RFB e da PGFN e abrange inclusive as contribuições sociais previstas nas alíneas 'a' a 'd' do parágrafo único do art. 11 da Lei nº 8.212, de 24 de julho de 1991.

A aceitação desta certidão está condicionada à verificação de sua autenticidade na Internet, nos endereços <<http://rfb.gov.br>> ou <<http://www.pgfn.gov.br>>.

Certidão emitida gratuitamente com base na Portaria Conjunta RFB/PGFN nº 1.751, de 2/10/2014.

Emitida às 13:55:19 do dia 26/10/2023 <hora e data de Brasília>.

Válida até 23/04/2024.

Código de controle da certidão: **703C.DD5A.605D.5C40**

Qualquer rasura ou emenda invalidará este documento.



PODER JUDICIÁRIO  
JUSTIÇA DO TRABALHO

## **CERTIDÃO NEGATIVA DE DÉBITOS TRABALHISTAS**

Nome: GADECAMP - GRUPO DE AMIGOS DEFICIENTES E ESPORTISTAS DE CAMPINAS (MATRIZ E FILIAIS)  
CNPJ: 03.172.114/0001-07  
Certidão nº: 66873147/2023  
Expedição: 24/11/2023, às 15:18:38  
Validade: 22/05/2024 - 180 (cento e oitenta) dias, contados da data de sua expedição.

Certifica-se que **GADECAMP - GRUPO DE AMIGOS DEFICIENTES E ESPORTISTAS DE CAMPINAS (MATRIZ E FILIAIS)**, inscrito(a) no CNPJ sob o nº **03.172.114/0001-07**, **NÃO CONSTA** como inadimplente no Banco Nacional de Devedores Trabalhistas.

Certidão emitida com base nos arts. 642-A e 883-A da Consolidação das Leis do Trabalho, acrescentados pelas Leis ns.º 12.440/2011 e 13.467/2017, e no Ato 01/2022 da CGJT, de 21 de janeiro de 2022. Os dados constantes desta Certidão são de responsabilidade dos Tribunais do Trabalho.

No caso de pessoa jurídica, a Certidão atesta a empresa em relação a todos os seus estabelecimentos, agências ou filiais.

A aceitação desta certidão condiciona-se à verificação de sua autenticidade no portal do Tribunal Superior do Trabalho na Internet (<http://www.tst.jus.br>).

Certidão emitida gratuitamente.

### **INFORMAÇÃO IMPORTANTE**

Do Banco Nacional de Devedores Trabalhistas constam os dados necessários à identificação das pessoas naturais e jurídicas inadimplentes perante a Justiça do Trabalho quanto às obrigações estabelecidas em sentença condenatória transitada em julgado ou em acordos judiciais trabalhistas, inclusive no concernente aos recolhimentos previdenciários, a honorários, a custas, a emolumentos ou a recolhimentos determinados em lei; ou decorrentes de execução de acordos firmados perante o Ministério Público do Trabalho, Comissão de Conciliação Prévia ou demais títulos que, por disposição legal, contiver força executiva.



## Secretaria da Fazenda e Planejamento do Estado de São Paulo

### Débitos Tributários Não Inscritos na Dívida Ativa do Estado de São Paulo

CNPJ: 03.172.114/0001-07

Ressalvado o direito da Secretaria da Fazenda e Planejamento do Estado de São Paulo de apurar débitos de responsabilidade da pessoa jurídica acima identificada, é certificado que **não constam débitos** declarados ou apurados pendentes de inscrição na Dívida Ativa de responsabilidade do estabelecimento matriz/filial acima identificado.

Certidão nº 23110838983-81  
Data e hora da emissão 24/11/2023 15:17:16  
Validade 6 (seis) meses, contados da data de sua expedição.

Qualquer rasura ou emenda invalidará este documento.

A aceitação desta certidão está condicionada à verificação de sua autenticidade no sítio [www.pfe.fazenda.sp.gov.br](http://www.pfe.fazenda.sp.gov.br)



# PROCURADORIA GERAL DO ESTADO

## Procuradoria da Dívida Ativa

### Certidão Negativa de Débitos Tributários da Dívida Ativa do Estado de São Paulo

CNPJ Base: 03.172.114

Ressalvado o direito de a Fazenda do Estado de São Paulo cobrar ou inscrever quaisquer dívidas de responsabilidade da pessoa jurídica/física acima identificada que vierem a ser apuradas, é certificado que:

**não constam débitos inscritos em Dívida Ativa de responsabilidade do Interessado(a).**

Tratando-se de CRDA emitida para pessoa jurídica, a pesquisa na base de dados é feita por meio do CNPJ Base, de modo que a certidão negativa abrange todos os estabelecimentos do contribuinte, cuja raiz do CNPJ seja aquela acima informada.



Certidão nº 51502276 Folha 1 de 1  
Data e hora da emissão 24/11/2023 15:17:52 (hora de Brasília)  
Validade 30 (TRINTA) dias, contados da emissão.

Certidão emitida nos termos da Resolução Conjunta SF-PGE nº 2, de 9 de maio de 2013.

Qualquer rasura ou emenda invalidará este documento.

A aceitação desta certidão está condicionada à verificação de sua autenticidade no sítio  
<http://www.dividaativa.pge.sp.gov.br>





# PROCURADORIA GERAL DO ESTADO

## Procuradoria da Dívida Ativa

### Certidão Negativa de Débitos Tributários da Dívida Ativa do Estado de São Paulo

CNPJ Base: 03.172.114

Ressalvado o direito de a Fazenda do Estado de São Paulo cobrar ou inscrever quaisquer dívidas de responsabilidade da pessoa jurídica/física acima identificada que vierem a ser apuradas, é certificado que:

**não constam débitos inscritos em Dívida Ativa de responsabilidade do Interessado(a).**

Tratando-se de CRDA emitida para pessoa jurídica, a pesquisa na base de dados é feita por meio do CNPJ Base, de modo que a certidão negativa abrange todos os estabelecimentos do contribuinte, cuja raiz do CNPJ seja aquela acima informada.



Certidão nº	51502276	Folha 1 de 1
Data e hora da emissão	24/11/2023 15:17:52	(hora de Brasília)
Validade	30 (TRINTA) dias, contados da emissão.	

Certidão emitida nos termos da Resolução Conjunta SF-PGE nº 2, de 9 de maio de 2013.

Qualquer rasura ou emenda invalidará este documento.

A aceitação desta certidão está condicionada à verificação de sua autenticidade no sítio

<http://www.dividaativa.pge.sp.gov.br>



Voltar

Imprimir



## **Certificado de Regularidade do FGTS - CRF**

**Inscrição:** 03.172.114/0001-07  
**Razão Social:** GADECAMP GRUPO DE AMIGOS DEF E ESPORTISTAS DE CAMPINAS  
**Endereço:** R LUCINDO SILVA 299 BLOCO 3 APTO 74 / PARQUE FAZENDINHA / CAMPINAS / SP / 13064-722

A Caixa Econômica Federal, no uso da atribuição que lhe confere o Art. 7, da Lei 8.036, de 11 de maio de 1990, certifica que, nesta data, a empresa acima identificada encontra-se em situação regular perante o Fundo de Garantia do Tempo de Serviço - FGTS.

O presente Certificado não servirá de prova contra cobrança de quaisquer débitos referentes a contribuições e/ou encargos devidos, decorrentes das obrigações com o FGTS.

**Validade:** 23/11/2023 a 22/12/2023

**Certificação Número:** 2023112307030681010363

Informação obtida em 24/11/2023 15:15:50

A utilização deste Certificado para os fins previstos em Lei esta condicionada a verificação de autenticidade no site da Caixa:  
**[www.caixa.gov.br](http://www.caixa.gov.br)**



# Prefeitura Municipal de Campinas

## Secretaria Municipal de Finanças

### CERTIDÃO NEGATIVA DE QUALQUER ORIGEM

**Razão Social:** GADECAMP GRUPO DE AMIGOS DEFICIENTES E ESPORTISTAS DE CAMPINAS

**CNPJ:** 03.172.114/0001-07

A Prefeitura Municipal de Campinas, por meio da Secretaria Municipal de Finanças, **CERTIFICA**, para fins de direito, que até a presente data a pessoa jurídica acima identificada não possui débitos exigíveis de qualquer origem tributária ou não tributária perante a Fazenda Pública Municipal, registrados no Sistema de Informações Municipais - SIM, relativos aos imóveis e inscrições mobiliárias vinculadas ao CNPJ supracitado.

Não estão incluídos nesta certidão eventuais débitos referentes aos itens abaixo:

1. De responsabilidade da pessoa jurídica, em virtude de processos de fusão, cisão, incorporação ou transformação;
2. Relativos a imóveis cujo cadastro não tenha sido atualizado junto à municipalidade, nos termos da legislação aplicável;
3. Relativos ao Imposto Sobre Serviços de Qualquer Natureza - ISSQN, estando o contribuinte sob o regime do Simples Nacional, os quais devem ser verificados junto à Secretaria da Receita Federal do Brasil - SRFB.

Fica ressalvado o direito da Fazenda Pública Municipal de exigir valores relativos a créditos tributários ou não tributários de responsabilidade do sujeito passivo, acima identificado, que porventura venham a ser lançados e/ou constituídos, e/ou a ele atribuídos em função de higienização cadastral, como contribuinte ou como responsável, nos termos da legislação aplicável, ainda que relativos a período abrangido por esta certidão.

A Secretaria Municipal de Finanças ressalta que a atualização cadastral junto aos Sistemas Informatizados da municipalidade, de imóveis e da própria pessoa jurídica, é de inteira responsabilidade do sujeito passivo, sujeitando-se às penalidades legais quando cabíveis, conforme legislação aplicável.

A Secretaria Municipal de Finanças disponibiliza esta certidão via internet nos termos do Decreto nº 18.978 de 14 de janeiro de 2016 e das Instruções Normativas SMF nº 001/2011 de 04 de março de 2011 e SMF nº 08/2014 de 19 de Novembro de 2014, cuja autenticidade pode ser confirmada no endereço eletrônico: <https://certidoes-web.campinas.sp.gov.br>

#### DADOS DA CERTIDÃO

**Data de emissão:** 24/11/2023 - 15:16:42

**Validade:** 23/01/2024

**Assinatura eletrônica:** 000733.7542120.231124

**Endereço IP:** 187.106.42.233

**Taxa de certidão:** GRATUITA

# RELATÓRIO FINAL

## PROJETO 100% BASQUETEBOL PARALÍMPICO V

SLI: 2100351 – PROCESSO 71000.034779/2021-48



Projeto realizado entre os meses de Novembro 22 a Novembro 23, do ano corrente de 2023 com o intuito de promover o aumento na performance da equipe de rendimento e condições para prolongarem e se manterem durante o longo período de suas carreiras esportivas.

A princípio trabalhamos com o planejamento de todo o trabalho e das áreas abordadas pela comissão multidisciplinar abordando os aspectos táticos, técnicos, físicos e psicológicos dos 15 atletas atendidos pelo projeto.

Do ponto de vista físico foi analisado o calendário de jogos e decidido que o modelo de treinamento que melhor se adapta a nossa realidade seria o modelo de super compensação proposto por Matveev, dividido em blocos de ênfases em capacidades físicas (8 semanas com o bloco de resistência aeróbica, seguido de mais 8 semanas no bloco de força, 4 semanas no bloco de potência e as 4 semanas finais no bloco de velocidade) para que se chegasse na competição alvo com o máximo de desempenho físico possível. Com o intuito de se acompanhar a carga de treinamento interna dos atletas, visando diminuir as chances de lesões e a possibilidade de não se chegar no nível esperado, foram aplicadas avaliações periódicas, antes do início dos trabalhos e ao final de cada bloco. Os testes escolhidos foram: 6 minutos para resistência aeróbia, 20 metros para velocidade e RAST para se avaliar potência e índice de fadiga. Além dos acompanhamentos das cargas de treinamento em cada sessão de treino, seja pelas tabelas de percepção subjetiva de recuperação (PSR), de esforço (PSE) e a escala visual analógica (EVA), que relata o quanto de dor o atleta está sentindo no momento, ou também pelo equipamento de análise de variabilidade cardíaca utilizado na maioria dos atletas da equipe, o Firstbeat, que nos apresenta diversas variáveis em tempo real, sendo assim possível variar a intensidade do treino para cada atleta.



No viés técnico - tático foi periodizado também o trabalho, dividindo-se o tempo e período geral, específico, pré competitivo e competitivo.

Conceitualmente partindo do ponto de vista defensivo em situações mais simples para as mais complexas, iniciando em 1x1 até chegar nas aplicações dos diferentes sistemas táticos no 5x5, além de variações táticas que podem ser necessárias para cada adversário que ainda vamos enfrentar nos jogos futuros.

Na parte técnica não foi muito diferente, trabalhando com os mesmos períodos e trabalhando inicialmente o atleta com o implemento cadeira de rodas (focado no fundamento manejo de cadeira), evoluindo para entrada da bola (fundamento drible, finalização), bola mais adversário, bola mais adversários com companheiros (passe, bloqueio e rebote sendo acrescentados nessa fase). Em todas os períodos da nossa periodização, os atletas trabalharam arremesso em grande volume, sendo realizado durante 1 hora todos os dias.

O planejamento da psicologia do esporte foi realizado em conjunto com o nosso profissional responsável, visando melhorar algumas habilidades de extrema importância durante os períodos de competição e treinamento, como por exemplo as tomadas de decisão rápidas e a concentração.

Temos também o apoio de um fisioterapeuta que nos auxilia no tratamento e prevenção de lesões de todos os atletas. Esse apoio é essencial para que possamos nos dedicar e nos concentrar para extrair o máximo possível de cada atletas, dentro de suas capacidades físicas e limitações. Além disso, o trabalho do fisioterapeuta é fundamental para que os atletas possam ter uma recuperação mais efetiva e rápida, entre uma sessão de treinamento e outra, fazendo assim com que eles consigam render muito bem em cada sessão.





Além dos treinamentos, também tivemos algumas apresentações em escolas e faculdades, com o intuito de difundir ainda mais a modalidade e torna ela mais acessível a todas as pessoas que possam ter interesse em ter contato com ela. Esse é um importante ponto para que possamos garantir que as pessoas da nossa comunidade possam ter uma visão mais abrangente sobre as várias possibilidades que uma pessoa em cadeira de rodas tem de realizar alguma modalidade esportiva e até mesmo, ter essa modalidade como sua principal profissão.

Ainda não tivemos o início de nenhum campeonato oficial, sendo que o começo do mesmo está marcado para acontecer no dia 15 de Julho. Seguimos nos preparando fortemente para que possamos ter o melhor resultados possível nessa partida e termos um excelente início no Campeonato Paulista, buscando nosso objetivo de ficarmos entre os melhores colocados no nosso estado. Tendo em vista o grande nível de dificuldade desse campeonato, participar dele será ótimo para que possamos nos preparar ainda melhor para o Campeonato Brasileiro, que irá ocorrer em São Paulo, entre os dias 21 e 28 de Outubro.

Nosso atleta Renato Silva foi convocado para representar a seleção masculina no Campeonato Mundial, realizado em Dubai no final do mês de Junho. Além disso tivemos 3 atletas convocados para participar de duas semanas de treinamento da seleção masculina, sendo essas semanas importantes para a futura convocação dos atletas que irão integrar a seleção na disputa do ParaPan, que ocorrerá no mês de Novembro. São eles: Henrique Moraes, Sérgio Estevão de Barros e Maciel Borges dos Santos. Nas categorias de base, tivemos o atleta Weberte de Jesus dos Santos indo representar a seleção sub-21 nos jogos Parapanamericanos disputados em Bogotá, voltando com a medalha de prata.



Com a temporada se iniciando no mês de Julho, realizamos jogos com algumas das melhores equipes do Brasil, ranqueadas no top 5 do campeonato nacional, assim como nós. Durante toda a temporada, que se estendeu de Julho até começo de Novembro, participamos de 3 campeonatos, sendo eles: Campeonato Paulista 2023 – Série Ouro; II Copa Maringá de basquete em cadeira de rodas; Campeonato Brasileiro – 1a Divisão. Nas duas primeiras competições nós conseguimos subir no pódio, ficando em 3o e 2o lugar, respectivamente. No Campeonato Brasileiro nós garantimos a 5a colocação, com uma campanha de 5 vitórias e somente 1 derrota, igualando a campanha do vice campeão da competição.

Durante esse ano de 2023, tivemos a convocação do atleta Renato Silva, para integrar a equipe brasileira que disputou o Campeonato Mundial de basquete em cadeira de rodas, realizado no final de Junho. Também tivemos a convocação dos atletas Sérgio Estevão de Barros e Maciel Borges dos Santos para fazer parte de seleção brasileira que irá disputar o Campeonato Parapanamericano. Dentro dessa competição, ainda teremos mais um atleta defendendo a bandeira de seu país, sendo cotado como um dos principais atletas de sua seleção.

O atleta Javier Alejandro Gutierrez Patino irá integrar a seleção venezuelana que irá para o Chile disputar essa edição do Parapanamericano. Tivemos ainda nosso jovem atleta Weberte de Jesus Santos defendendo a seleção brasileira no Parapan de jovens, realizado em Bogotá, na Colômbia, voltando com a medalha de prata.

Uma das nossas metas qualitativas para esse projeto é aprimorar as técnicas dos atletas a serem utilizadas nos jogos, meta atingida, uma vez que já podemos identificar uma melhora no percentual de aproveitamento nos arremessos dos atletas nas avaliações técnicas realizadas entre o início da temporada e o final da mesma.

No teste de 20 metros nós temos o resultado sobre a velocidade máxima dos atletas, dentro de uma distância de 20 metros, que é bem próxima da distância máxima que o atleta realizara dentro de uma partida oficial, uma vez que a quadra possui 28 metros de comprimento. Ao analisar os dados podemos perceber que todos os atletas tiveram uma melhora na sua velocidade máxima. Sendo assim, pode-se concluir que nossa periodização quanto a melhora na velocidade dos atletas foi um sucesso, como pode ser aferido no gráfico abaixo, onde mostra a melhora em !!! em média de todo o grupo.

24 Janeiro 2023	
Jogador	20 Metros
Alexandre	5,22
Henrique	5,2
Paulo	5,69
Michel	4,78
Eliabe	5,69
Pipoca	5,05
Borges	4,92
Javier	4,76
Eder	5,28
Celino	4,72
Sérgio	4,85
Zeca	4,75
Cris	4,82
Weberte	5,02
Renato	5,53

20 Junho 2023	
Jogador	20 Metros
Alexandre	5,25
Henrique	5,47
Paulo	5,58
Michel	4,53
Eliabe	5,25
Pipoca	5,4
Borges	5,12
Javier	4,53
Eder	5,07
Celino	4,69
Sérgio	4,66
Zeca	4,79
Cris	4,94
Weberte	-
Renato	5





Nas tabelas abaixo, podemos conferir quais os resultados dos atletas no teste de 6 minutos, que mostram o desempenho dos atletas na capacidade de resistência aeróbica. Analisando os dados podemos perceber que houve uma melhora no desempenho dos atletas, porém não em todos. Isso pode ser explicado tanto pela deficiência específica de cada atleta, quanto pelo tempo já passado das sessões de treinamento com maior foco no bloco de resistência aeróbica. Houve sim um trabalho de manutenção da capacidade física, entretanto sabemos que os minutos em quadra e a carga interna varia de atleta para atleta, causando essa estagnação de alguns atletas quanto a melhora dessa capacidade.

24 Janeiro 2023			
Jogador	Voltas	Adicional	Total
Alexandre	31	15	945
Henrique	30	15	915
Paulo	27	15	825
Michel	32	4,1	964,1
Eliabe	29	3,55	873,55
Pipoca	34	0	1020
Borges	34	0	1020
Javier	34	0	1020
Eder	32	19,57	979,57
Celino	32	15	975
Sérgio	31	21,5	951,5
Zeca	32	0	960
Cris	32	21,5	981,5
Weberte	29	16,73	886,73
Renato	31	22,5	952,5

24 Janeiro 2023			
Jogador	Voltas	Adicional	Total
Alexandre	32	10,12	970,12
Henrique	30	12,62	912,62
Paulo	28	0	840
Michel	34	11,97	1031,97
Eliabe	31	7,5	937,5
Pipoca	33	19,7	1009,7
Borges	32	0	960
Javier	34	7,5	1027,5
Eder	34	-3,37	1016,63
Celino	33	15	1005
Sérgio	33	0	990
Zeca	33	0	990
Cris	34	10,41	1030,41
Weberte	-	-	-
Renato	32	13,59	973,59



Através de cálculos realizados com os resultados dos testes, podemos notar que os atletas tiveram uma queda significativa no seu índice de fadiga, o que indica que eles estão com um melhor condicionamento físico e conseguem se recuperar mais rapidamente de altos estímulos, o que é muito importante para a modalidade, uma vez que a mesma é caracterizada por momentos predominantemente anaeróbio lácticos, ou seja, de altíssima intensidade em um curto período de tempo.

Nossa meta qualitativa era formar novos atletas para comporem a seleção brasileira. Ao decorrer dessa temporada nós tivemos 4 atletas que integraram a seleção brasileira principal durante seus períodos de treinamento e preparação para o Campeonato Mundial e o Parapanamericano. Os atletas Henrique Morais, Renato Silva, Sérgio Estevão de Barros e Maciel Borges dos Santos participaram das fases de treinamento da seleção, sendo que o atleta Renato Silva foi convocado para participar do Campeonato Mundial, realizado em Dubai, pela seleção nacional, terminando na 10ª colocação, tendo um resultado melhor do que na última participação da seleção no campeonato, sendo 5 colocações acima.

No mês de Novembro, tivemos mais 3 atletas que foram convocados para defenderem a bandeira de seus respectivos países nos jogos Parapanamericanos, sendo eles: Sérgio Estevão de Barros e Maciel Borges dos Santos, pela seleção brasileira, e o atleta Javier Alejandro Gutierrez Patino, pela seleção venezuelana.

Também tivemos a convocação do atleta Weberte Lucas dos Santos de Jesus para integrar a seleção Brasileira Sub-21 no campeonato Parapanamericano da idade, disputado na cidade de Bogotá, na Colômbia. A equipe teve um excelente resultado, superando as expectativas e terminando o campeonato na segunda colocação, perdendo o título em jogo acirrado contra a seleção da Argentina.



Com isso, alcançamos essa nossa meta de formar novos atletas para a seleção.

Como uma das metas quantitativas do nosso projeto estava a melhora em 30% do rendimento dos atletas. Uma das ferramentas adotadas para aferir se conseguimos alcançar essa meta é o scout individual realizado nos jogos disputados durante a temporada. Ao analisar o rendimento de cada atleta durante toda a temporada, com base nos dados obtidos a partir dos scouts, podemos notar que quase todos os atletas tiveram uma melhora significativa quanto ao seu rendimento individual. Os atletas que não aparentam esse melhora de forma direta no scout, acabando auxiliando no jogo de outra forma, através de jogadas e movimentações táticas que facilitam a finalização pelos atletas de maior classificação funcional e que, portanto, possuem maior facilidade e obrigatoriedade de pontuar ao decorrer de toda a partida. Segue abaixo scout dos jogos realizados no Campeonato Brasileiro da 1ª Divisão, nossa principal competição dessa temporada.

Dentro das nossas avaliações técnicas, os atletas apresentaram uma melhora em suas capacidades técnicas em geral, com destaque para os arremessos de média distância. Segue abaixo uma tabela com o percentual de arremesso dos atletas na avaliação técnica.



	A	B	C	D	E	F	G	H	I	J	K	L	M	N	O	P	Q	R	S	T	U	V	W	
1	27/fev	Zona Morta Esq.		45º Esquerda		90º Esquerda		Cabeça		90º Direita		45º Direita		Zona Morta Dir.		Lance Livre								
2		FGM	FGA	FGM	FGA	FGM	FGA	FGM	FGA	FGM	FGA	FGM	FGA	FGM	FGA	FGM	FGA							
3	Alexandre	10	11	10	18	10	15	10	16	10	19	10	12	10	12	10	16							
4	%	90,9		55,6		66,7		62,5		52,6		83,3		83,3		62,5								
5																								
6																								
7	25/abr	Zona Morta Esq.		45º Esquerda		90º Esquerda		Cabeça		90º Direita		45º Direita		Zona Morta Dir.		Lance Livre		3pt Esq.		3pt Centro		3pt Dir.		
8		FGM	FGA	FGM	FGA	FGM	FGA	FGM	FGA	FGM	FGA	FGM	FGA	FGM	FGA	FGM	FGA	FGM	FGA	FGM	FGA	FGM	FGA	
9	Alexandre	10	14	10	13	10	15	10	19	10	16	10	15	10	15	10	13	10	0	10	20	10	10	
10	%	71,4		76,9		66,7		52,6		62,5		66,7		66,7		76,9		#DIV/0!		50,0		71,4		
11																								
12																								
13	20/jul	Zona Morta Esq.		45º Esquerda		90º Esquerda		Cabeça		90º Direita		45º Direita		Zona Morta Dir.		Lance Livre		3pt Esq.		3pt Centro		3pt Dir.		
14		FGM	FGA	FGM	FGA	FGM	FGA	FGM	FGA	FGM	FGA	FGM	FGA	FGM	FGA	FGM	FGA	FGM	FGA	FGM	FGA	FGM	FGA	
15	Alexandre	10	12	10	15	10	13	10	14	10	16	10	15	10	12	10	11	10	26	10	22	10	10	
16	%	83,3		66,7		76,9		71,4		62,5		66,7		83,3		90,9		38,5		45,5		47,6		

	A	B	C	D	E	F	G	H	I	J	K	L	M	N	O	P	Q
1	27/fev	Zona Morta Esq.		45º Esquerda		90º Esquerda		Cabeça		90º Direita		45º Direita		Zona Morta Dir.		Lance Livre	
2		FGM	FGA	FGM	FGA	FGM	FGA	FGM	FGA	FGM	FGA	FGM	FGA	FGM	FGA	FGM	FGA
3	Paulinho	10	14	10	15	10	15	10	14	10	15	10	14	10	11	10	15
4	%	71,4		66,7		66,7		71,4		66,7		71,4		90,9		66,7	
5																	
6																	

	A	B	C	D	E	F	G	H	I	J	K	L	M	N	O	P	Q	
7	29/abr	Zona Morta Esq.		45º Esquerda		90º Esquerda		Cabeça		90º Direita		45º Direita		Zona Morta Dir.		Lance Livre		
8		FGM	FGA	FGM	FGA	FGM	FGA	FGM	FGA	FGM	FGA	FGM	FGA	FGM	FGA	FGM	FGA	
9	Paulinho	10	15	10	15	10	16	10	12	10	16	10	10	10	10	13	10	14
10	%	66,7		66,7		62,5		83,3		62,5		100,0		76,9		71,4		
11																		
12																		

	A	B	C	D	E	F	G	H	I	J	K	L	M	N	O	P	Q
13	20/jul	Zona Morta Esq.		45º Esquerda		90º Esquerda		Cabeça		90º Direita		45º Direita		Zona Morta Dir.		Lance Livre	
14		FGM	FGA	FGM	FGA	FGM	FGA	FGM	FGA	FGM	FGA	FGM	FGA	FGM	FGA	FGM	FGA
15	Paulinho	10	14	10	15	10	18	10	15	10	16	10	12	10	13	10	15
16	%	71,4		66,7		53,6		66,7		62,5		83,3		76,9		66,7	

	A	B	C	D	E	F	G	H	I	J	K	L	M	N	O	P	Q	R	S	T	U	V	W
1	27/fev	Zona Morta Esq.		45º Esquerda		90º Esquerda		Cabeça		90º Direita		45º Direita		Zona Morta Dir.		3 pontos Esq.		3 pontos Centro		3 pontos Dir.		Lance Livre	
2		FGM	FGA	FGM	FGA	FGM	FGA	FGM	FGA	FGM	FGA	FGM	FGA	FGM	FGA	FGM	FGA	FGM	FGA	FGM	FGA	FGM	FGA
3	Henrique	10	19	10	23	10	15	10	13	10	11	10	15	10	14	10	37	10	26	10	24	10	14
4	%	52,6		43,5		66,7		76,9		90,9		66,7		71,4		27,0		38,5		41,7		71,4	
5																							
6																							

	A	B	C	D	E	F	G	H	I	J	K	L	M	N	O	P	Q	R	S	T	U	V	W
7	29/abr	Zona Morta Esq.		45º Esquerda		90º Esquerda		Cabeça		90º Direita		45º Direita		Zona Morta Dir.		3 pontos Esq.		3 pontos Centro		3 pontos Dir.		Lance Livre	
8		FGM	FGA	FGM	FGA	FGM	FGA	FGM	FGA	FGM	FGA	FGM	FGA	FGM	FGA	FGM	FGA	FGM	FGA	FGM	FGA	FGM	FGA
9	Henrique	10	12	10	20	10	19	10	14	10	13	10	13	10	18	10	28	10	35	10	18	10	15
10	%	83,3		50,0		52,6		71,4		76,9		76,9		55,6		35,7		28,6		55,6		66,7	
11																							
12																							
13	20/jul	Zona Morta Esq.		45º Esquerda		90º Esquerda		Cabeça		90º Direita		45º Direita		Zona Morta Dir.		3 pontos Esq.		3 pontos Centro		3 pontos Dir.		Lance Livre	
14		FGM	FGA	FGM	FGA	FGM	FGA	FGM	FGA	FGM	FGA	FGM	FGA	FGM	FGA	FGM	FGA	FGM	FGA	FGM	FGA	FGM	FGA
15	Henrique	10	17	10	13	10	18	10	20	10	16	10	16	10	15	10	0	10	0	10	0	10	17
16	%	58,8		76,9		55,6		50,0		62,5		62,5		66,7		#DIV/0!		#DIV/0!		#DIV/0!		58,8	

	A	B	C	D	E	F	G	H	I	J	K	L	M	N	O	P	Q	R	S	T	U	V	W	
1	27/fev	Zona Morta Esq.		45º Esquerda		90º Esquerda		Cabeça		90º Direita		45º Direita		Zona Morta Dir.		Lance Livre		3 Pontos Esq.		3 Pontos Centro		3 Pontos Dir.		
2		FGM	FGA	FGM	FGA	FGM	FGA	FGM	FGA	FGM	FGA	FGM	FGA	FGM	FGA	FGM	FGA	FGM	FGA	FGM	FGA	FGM	FGA	
3	Pipoca	10	16	10	14	10	14	10	12	10	14	10	13	10	12	10	10	10	10	33	10	19	10	20
4	%	62,5		71,4		71,4		83,3		71,4		76,9		83,3		100,0		30,3		52,6		50,0		
5																								
6																								

	A	B	C	D	E	F	G	H	I	J	K	L	M	N	O	P	Q	R	S	T	U	V	W	
7	29/abr	Zona Morta Esq.		45º Esquerda		90º Esquerda		Cabeça		90º Direita		45º Direita		Zona Morta Dir.		Lance Livre		3 Pontos Esq.		3 Pontos Centro		3 Pontos Dir.		
8		FGM	FGA	FGM	FGA	FGM	FGA	FGM	FGA	FGM	FGA	FGM	FGA	FGM	FGA	FGM	FGA	FGM	FGA	FGM	FGA	FGM	FGA	
9	Pipoca	10	22	10	15	10	12	10	11	10	11	10	13	10	15	10	11	10	15	10	25	19	10	16
10	%	45,5		66,7		83,3		90,9		90,9		76,9		66,7		90,9		66,7		40,0		38,5		
11																								
12																								

	A	B	C	D	E	F	G	H	I	J	K	L	M	N	O	P	Q	R	S	T	U	V	W
13	20/jul	Zona Morta Esq.		45º Esquerda		90º Esquerda		Cabeça		90º Direita		45º Direita		Zona Morta Dir.		Lance Livre		3 Pontos Esq.		3 Pontos Centro		3 Pontos Dir.	
14		FGM	FGA	FGM	FGA	FGM	FGA	FGM	FGA	FGM	FGA	FGM	FGA	FGM	FGA	FGM	FGA	FGM	FGA	FGM	FGA	FGM	FGA
15	Pipoca	10	10	10	16	10	12	10	14	10	16	10	14	10	16	10	13	10	25	10	18	10	19
16	%	100,0		62,5		83,3		71,4		62,5		71,4		62,5		76,9		40,0		55,6		52,6	

	A	B	C	D	E	F	G	H	I	J	K	L	M	N	O	P	Q	R	S	T	U	V	W
1	27/fev	Zona Morta Esq.		45º Esquerda		90º Esquerda		Cabeça		90º Direita		45º Direita		Zona Morta Dir.		Lance Livre		3 Pontos Esq.		3 Pontos Centro		3 Pontos Dir.	
2		FGM	FGA	FGM	FGA	FGM	FGA	FGM	FGA	FGM	FGA	FGM	FGA	FGM	FGA	FGM	FGA	FGM	FGA	FGM	FGA	FGM	FGA
3	Cristiano	10	16	10	14	10	20	10	11	10	15	10	11	10	16	10	17	10	29	10	33	10	26
4	%	62,5		71,4		50,0		90,9		66,7		90,9		62,5		58,8		34,5		30,3		38,5	
5																							
6																							

	A	B	C	D	E	F	G	H	I	J	K	L	M	N	O	P	Q	R	S	T	U	V	W
7	29/abr	Zona Morta Esq.		45º Esquerda		90º Esquerda		Cabeça		90º Direita		45º Direita		Zona Morta Dir.		Lance Livre		3 Pontos Esq.		3 Pontos Centro		3 Pontos Dir.	
8		FGM	FGA	FGM	FGA	FGM	FGA	FGM	FGA	FGM	FGA	FGM	FGA	FGM	FGA	FGM	FGA	FGM	FGA	FGM	FGA	FGM	FGA
9	Cristiano	10	14	10	11	10	23	10	14	10	15	10	13	10	12	10	18	10	33	10	28	10	38





	A	B	C	D	E	F	G	H	I	J	K	L	M	N	O	P	Q	R	S	T	U	V	W	
1	27/fev	Zona Morta Esq.		45º Esquerda		90º Esquerda		Cabeça		90º Direita		45º Direita		Zona Morta Dir.		Lance Livre								
2		FGM	FGA	FGM	FGA	FGM	FGA	FGM	FGA	FGM	FGA	FGM	FGA	FGM	FGA	FGM	FGA							
3	Michael	10	16	10	14	10	14	10	14	10	15	10	21	10	20	10	14							
4	%	62,5		71,4		71,4		71,4		66,7		47,6		50,0		71,4								
5																								
6																								
7	29/abr	Zona Morta Esq.		45º Esquerda		90º Esquerda		Cabeça		90º Direita		45º Direita		Zona Morta Dir.		Lance Livre		3pt Esq.		3pt Centro		3pt Dir.		
8		FGM	FGA	FGM	FGA	FGM	FGA	FGM	FGA	FGM	FGA	FGM	FGA	FGM	FGA	FGM	FGA	FGM	FGA	FGM	FGA	FGM	FGA	
9	Michael	10	16	10	14	10	17	10	20	10	12	10	19	10	13	10	22	10	0	10	20	10	25	
10	%	62,5		71,4		58,8		50,0		83,3		52,6		76,9		45,5		#DIV/0!		38,5		40,0		
11																								
12																								
13	20/jul	Zona Morta Esq.		45º Esquerda		90º Esquerda		Cabeça		90º Direita		45º Direita		Zona Morta Dir.		Lance Livre		3pt Esq.		3pt Centro		3pt Dir.		
14		FGM	FGA	FGM	FGA	FGM	FGA	FGM	FGA	FGM	FGA	FGM	FGA	FGM	FGA	FGM	FGA	FGM	FGA	FGM	FGA	FGM	FGA	
15	Michael	10	11	10	13	10	15	10	14	10	12	10	20	10	14	10	14	10	19	10	15	10	23	
16	%	90,9		76,9		66,7		71,4		83,3		50,0		71,4		71,4		32,6		62,5		43,5		

	A	B	C	D	E	F	G	H	I	J	K	L	M	N	O	P	Q	R	S	T	U	V	W	
1	27/fev	Zona Morta Esq.		45º Esquerda		90º Esquerda		Cabeça		90º Direita		45º Direita		Zona Morta Dir.		Lance Livre								
2		FGM	FGA	FGM	FGA	FGM	FGA	FGM	FGA	FGM	FGA	FGM	FGA	FGM	FGA	FGM	FGA							
3	Celino	10	12	10	22	10	19	10	23	10	18	10	17	10	21	10	20							
4	%	83,3		45,5		52,6		43,5		55,6		58,8		47,6		90,0								
5																								
6																								
7	29/abr	Zona Morta Esq.		45º Esquerda		90º Esquerda		Cabeça		90º Direita		45º Direita		Zona Morta Dir.		Lance Livre								
8		FGM	FGA	FGM	FGA	FGM	FGA	FGM	FGA	FGM	FGA	FGM	FGA	FGM	FGA	FGM	FGA							
9	Celino	10	24	10	20	10	16	10	16	10	28	10	25	10	20	10	12							
10	%	41,7		50,0		62,5		62,5		35,7		40,0		50,0		83,3								
11																								
12																								
13	20/jul	Zona Morta Esq.		45º Esquerda		90º Esquerda		Cabeça		90º Direita		45º Direita		Zona Morta Dir.		Lance Livre		3pt Esq.		3pt Centro		3pt Dir.		
14		FGM	FGA	FGM	FGA	FGM	FGA	FGM	FGA	FGM	FGA	FGM	FGA	FGM	FGA	FGM	FGA	FGM	FGA	FGM	FGA	FGM	FGA	
15	Celino	10	14	10	16	10	12	10	21	10	21	10	15	10	16	10	13	10	35	10	33	10	0	
16	%	71,4		62,5		83,3		47,6		47,6		66,7		62,5		76,9		28,6		30,3		#DIV/0!		

	A	B	C	D	E	F	G	H	I	J	K	L	M	N	O	P	Q	R	S	T	U	V	W	
1	27/fev	Zona Morta Esq.		45º Esquerda		90º Esquerda		Cabeça		90º Direita		45º Direita		Zona Morta Dir.		Lance Livre								
2		FGM	FGA	FGM	FGA	FGM	FGA	FGM	FGA	FGM	FGA	FGM	FGA	FGM	FGA	FGM	FGA							
3	Edinho	10	16	10	14	10	24	10	19	10	23	10	13	10	20	10	27							
4	%	62,5		71,4		41,7		52,6		43,5		76,9		50,0		37,0								
5																								
6																								
7	29/abr	Zona Morta Esq.		45º Esquerda		90º Esquerda		Cabeça		90º Direita		45º Direita		Zona Morta Dir.		Lance Livre								
8		FGM	FGA	FGM	FGA	FGM	FGA	FGM	FGA	FGM	FGA	FGM	FGA	FGM	FGA	FGM	FGA							
9	Edinho	10	13	10	13	10	24	10	16	10	21	10	14	10	15	10	19							
10	%	76,9		76,9		41,7		62,5		47,0		71,4		66,7		52,6								
11																								
12																								
13	20/jul	Zona Morta Esq.		45º Esquerda		90º Esquerda		Cabeça		90º Direita		45º Direita		Zona Morta Dir.		Lance Livre		3pt Esq.		3pt Centro		3pt Dir.		
14		FGM	FGA	FGM	FGA	FGM	FGA	FGM	FGA	FGM	FGA	FGM	FGA	FGM	FGA	FGM	FGA	FGM	FGA	FGM	FGA	FGM	FGA	
15	Edinho	10	0	10	0	10	0	10	0	10	0	10	0	10	0	10	0							
16	%	#DIV/0!		#DIV/0!		#DIV/0!		#DIV/0!		#DIV/0!		#DIV/0!		#DIV/0!		#DIV/0!								

	A	B	C	D	E	F	G	H	I	J	K	L	M	N	O	P	Q	R	S	T	U	V	W	
1	27/fev	Zona Morta Esq.		45º Esquerda		90º Esquerda		Cabeça		90º Direita		45º Direita		Zona Morta Dir.		Lance Livre								
2		FGM	FGA	FGM	FGA	FGM	FGA	FGM	FGA	FGM	FGA	FGM	FGA	FGM	FGA	FGM	FGA							
3	Zéca	10	21	10	13	10	13	10	13	10	11	10	14	10	12	10	15							
4	%	47,6		76,9		76,9		76,9		90,9		71,4		83,3		66,7								
5																								
6																								
7	29/abr	Zona Morta Esq.		45º Esquerda		90º Esquerda		Cabeça		90º Direita		45º Direita		Zona Morta Dir.		Lance Livre		3pt Esq.		3pt Centro		3pt Dir.		
8		FGM	FGA	FGM	FGA	FGM	FGA	FGM	FGA	FGM	FGA	FGM	FGA	FGM	FGA	FGM	FGA	FGM	FGA	FGM	FGA	FGM	FGA	
9	Zéca	10	20	10	15	10	21	10	17	10	19	10	18	10	15	10	13	10	29	10	0	10	0	
10	%	50,0		66,7		47,6		58,8		52,6		55,6		66,7		76,9		34,5		#DIV/0!		#DIV/0!		
11																								
12																								
13	20/jul	Zona Morta Esq.		45º Esquerda		90º Esquerda		Cabeça		90º Direita		45º Direita		Zona Morta Dir.		Lance Livre		3pt Esq.		3pt Centro		3pt Dir.		
14		FGM	FGA	FGM	FGA	FGM	FGA	FGM	FGA	FGM	FGA	FGM	FGA	FGM	FGA	FGM	FGA	FGM	FGA	FGM	FGA	FGM	FGA	
15	Zéca	10	21	10	12	10	20	10	19	10	16	10	17	10	16	10	16	10	34	10	30	10	0	
16	%	47,6		83,3		50,0		52,6		62,5		58,8		62,5		62,5		19,4		33,3		#DIV/0!		

	A	B	C	D	E	F	G	H	I	J	K	L	M	N	O	P	Q	R	S	T	U	V	W
1	27/fev	Zona Morta Esq.		45º Esquerda		90º Esquerda		Cabeça		90º Direita		45º Direita		Zona Morta Dir.		Lance Livre		3 Pontos Esq.		3 Pontos Centro		3 Pontos Dir.	
2		FGM	FGA	FGM	FGA	FGM	FGA	FGM	FGA	FGM	FGA	FGM	FGA	FGM	FGA	FGM	FGA	FGM	FGA	FGM	FGA	FGM	FGA
3	Serginho	10	13	10	14	10	13	10	11	10	14	10	15	10	16	10	16	10	26	10	25	10	31
4	%	76,9		71,4		76,9		90,9		71,4		66,7		66,7		62,5		38,5		40,0		32,3	
5																							
6																							
7	29/abr	Zona Morta Esq.		45º Esquerda		90º Esquerda		Cabeça		90º Direita		45º Direita		Zona Morta Dir.		Lance Livre		3 Pontos Esq.		3 Pontos Centro		3 Pontos Dir.	
8		FGM	FGA	FGM	FGA	FGM	FGA	FGM	FGA	FGM	FGA	FGM	FGA	FGM	FGA	FGM	FGA	FGM	FGA	FGM	FGA	FGM	FGA
9	Serginho	10	13	10	14	10	17	10	12	10	19	10	14	10	13	10	10	10	23	10	20	10	24
10	%	76,9		71,4		58,8		83,3		52,6		71,4		76,9		100,0		43,5		50,0		41,7	
11																							
12																							
13	20/jul	Zona Morta Esq.		45º Esquerda		90º Esquerda		Cabeça		90º Direita		45º Direita		Zona Morta Dir.		Lance Livre		3 Pontos Esq.		3 Pontos Centro		3 Pontos Dir.	
14		FGM	FGA	FGM	FGA	FGM	FGA	FGM	FGA	FGM	FGA	FGM	FGA	FGM	FGA	FGM	FGA	FGM	FGA	FGM	FGA	FGM	FGA
15	Serginho	10	12	10	12	10	15	10	17	10	15	10	14	10	14	10	14	10	21	10	23	10	15
16	%	83,3		83,3		66,7		58,8		66,7		71,4		71,4		71,4		47,6		43,5		66,7	





	A	B	C	D	E	F	G	H	I	J	K	L	M	N	O	P	Q
1	27/fev	Zona Morta Esq.		45º Esquerda		90º Esquerda		Cabeça		90º Direita		45º Direita		Zona Morta Dir.		Lance Livre	
2		FGM	FGA	FGM	FGA	FGM	FGA	FGM	FGA	FGM	FGA	FGM	FGA	FGM	FGA	FGM	FGA
3	Eliabe	10	15	10	18	10	15	10	24	10	26	10	17	10	13	10	18
4	%	66,7		55,6		66,7		41,7		38,5		58,8		76,9		55,6	
5																	
6																	
7	29/abr	Zona Morta Esq.		45º Esquerda		90º Esquerda		Cabeça		90º Direita		45º Direita		Zona Morta Dir.		Lance Livre	
8		FGM	FGA	FGM	FGA	FGM	FGA	FGM	FGA	FGM	FGA	FGM	FGA	FGM	FGA	FGM	FGA
9	Eliabe	10	14	10	22	10	33	10	25	10	24	10	19	10	14	10	31
10	%	71,4		45,5		30,3		40,0		41,7		52,6		71,4		32,3	
11																	
12																	
13	20/jul	Zona Morta Esq.		45º Esquerda		90º Esquerda		Cabeça		90º Direita		45º Direita		Zona Morta Dir.		Lance Livre	
14		FGM	FGA	FGM	FGA	FGM	FGA	FGM	FGA	FGM	FGA	FGM	FGA	FGM	FGA	FGM	FGA
15	Eliabe	10	15	10	17	10	24	10	21	10	23	10	24	10	13	10	23
16	%	66,7		58,8		41,7		47,6		43,5		41,7		76,9		43,5	

	A	B	C	D	E	F	G	H	I	J	K	L	M	N	O	P	Q	R	S	T	U	V	W
1	27/fev	Zona Morta Esq.		45º Esquerda		90º Esquerda		Cabeça		90º Direita		45º Direita		Zona Morta Dir.		Lance Livre		3 Pontos Esq.		3 Pontos Centro		3 Pontos Dir.	
2		FGM	FGA	FGM	FGA	FGM	FGA	FGM	FGA	FGM	FGA	FGM	FGA	FGM	FGA	FGM	FGA	FGM	FGA	FGM	FGA	FGM	FGA
3	Javier	10	21	10	19	10	16	10	10	10	12	10	14	10	13	10	17	10	26	10	16	10	28
4	%	47,6		52,6		62,5		100,0		83,3		71,4		76,9		58,8		38,5		62,5		35,7	
5																							
6																							
7	29/abr	Zona Morta Esq.		45º Esquerda		90º Esquerda		Cabeça		90º Direita		45º Direita		Zona Morta Dir.		Lance Livre		3 Pontos Esq.		3 Pontos Centro		3 Pontos Dir.	
8		FGM	FGA	FGM	FGA	FGM	FGA	FGM	FGA	FGM	FGA	FGM	FGA	FGM	FGA	FGM	FGA	FGM	FGA	FGM	FGA	FGM	FGA
9	Javier	10	12	10	16	10	14	10	18	10	17	10	20	10	15	10	12	10	12	10	12	10	19
10	%	83,3		62,5		71,4		55,6		58,8		50,0		66,7		83,3		83,3		52,6		62,5	
11																							
12																							
13	20/jul	Zona Morta Esq.		45º Esquerda		90º Esquerda		Cabeça		90º Direita		45º Direita		Zona Morta Dir.		Lance Livre		3 Pontos Esq.		3 Pontos Centro		3 Pontos Dir.	
14		FGM	FGA	FGM	FGA	FGM	FGA	FGM	FGA	FGM	FGA	FGM	FGA	FGM	FGA	FGM	FGA	FGM	FGA	FGM	FGA	FGM	FGA
15	Javier	10	14	10	21	10	16	10	14	10	16	10	13	10	23	10	20	10	31	10	16	10	22
16	%	71,4		47,6		62,5		71,4		62,5		76,9		43,5		50,0		32,3		62,5		45,5	

	A	B	C	D	E	F	G	H	I	J	K	L	M	N	O	P	Q	R	S	T	U	V	W
1	29/abr	Zona Morta Esq.		45º Esquerda		90º Esquerda		Cabeça		90º Direita		45º Direita		Zona Morta Dir.		Lance Livre		3 Pontos Esq.		3 Pontos Centro		3 Pontos Dir.	
2		FGM	FGA	FGM	FGA	FGM	FGA	FGM	FGA	FGM	FGA	FGM	FGA	FGM	FGA	FGM	FGA	FGM	FGA	FGM	FGA	FGM	FGA
3	Borges	10	15	10	15	10	15	10	16	10	20	10	15	10	16	10	11	10	20	10	20	10	21
4	%	66,7		66,7		66,7		62,5		50,0		66,7		62,5		90,9		50,0		47,6		62,5	
5																							
6																							
7	20/jul	Zona Morta Esq.		45º Esquerda		90º Esquerda		Cabeça		90º Direita		45º Direita		Zona Morta Dir.		Lance Livre		3 Pontos Esq.		3 Pontos Centro		3 Pontos Dir.	
8		FGM	FGA	FGM	FGA	FGM	FGA	FGM	FGA	FGM	FGA	FGM	FGA	FGM	FGA	FGM	FGA	FGM	FGA	FGM	FGA	FGM	FGA
9	Borges	10	15	10	16	10	20	10	11	10	16	10	14	10	15	10	15	10	18	10	17	10	17
10	%	66,7		62,5		50,0		90,9		62,5		71,4		66,7		66,7		55,6		58,8		58,8	

	A	B	C	D	E	F	G	H	I	J	K	L	M	N	O	P	Q
1	29/abr	Zona Morta Esq.		45º Esquerda		90º Esquerda		Cabeça		90º Direita		45º Direita		Zona Morta Dir.		Lance Livre	
2		FGM	FGA	FGM	FGA	FGM	FGA	FGM	FGA	FGM	FGA	FGM	FGA	FGM	FGA	FGM	FGA
3	Weberte	10	0	10	0	10	0	10	0	10	0	10	0	10	0	10	0
4	%	#DIV/0!		#DIV/0!		#DIV/0!		#DIV/0!		#DIV/0!		#DIV/0!		#DIV/0!		#DIV/0!	
5																	
6																	
7	20/jul	Zona Morta Esq.		45º Esquerda		90º Esquerda		Cabeça		90º Direita		45º Direita		Zona Morta Dir.		Lance Livre	
8		FGM	FGA	FGM	FGA	FGM	FGA	FGM	FGA	FGM	FGA	FGM	FGA	FGM	FGA	FGM	FGA
9	Weberte	10	29	10	29	10	23	10	23	10	31	10	26	10	26	10	21
10	%	34,5		34,5		43,5		43,5		32,3		38,5		38,5		47,6	



Essa avaliação técnica de arremesso é feita com um tempo máximo de 1 hora para a sua realização. Notasse que muitos atletas que anteriormente não arremessavam de 3 pontos, agora estão arremessando e, até mesmo, apresentado um bom percentual de aproveitamento. Esse dado por si só pode ser considerado como uma melhora no rendimento dos atletas, uma vez que eles estão conseguindo realizar menos arremessos para cumprir suas tarefas em cada uma das posições pré-estabelecidas. Além disso, ao fazer a análise de cada um dos atletas, notasse que todos apresentaram uma melhora nos seus arremessos, de forma geral. Destaque individual para o atleta Michael, que mostraram uma grande evolução em praticamente todas as posições de arremesso do teste e uma melhora média de 15% no seu aproveitamento de arremesso.

Nossa outra meta quantitativa é estar entre as 4 melhores equipes do Brasil. Pela primeira vez na história, um campeonato nacional da 1ª divisão de basquete em cadeira de rodas contou com 16 equipes participantes, o que por si só já eleva o nível de competitividade do campeonato. Mesmo assim, tivemos um excelente desempenho, vencendo 5 dos 6 jogos que realizamos, um aproveitamento de 83%, ficando abaixo somente da equipe campeão (com 100% de aproveitamento) e da vice campeã (também com 83% de aproveitamento). Tivemos jogos com placares muito dilatados a nosso favor, destaque em específico para o jogo contra a equipe da ADD Magic Wheels, onde vencemos por 38 pontos de vantagem.

Além do bom aproveitamento nesse campeonato, tivemos 2 atletas sendo escolhidos para integrar a seleção all star do campeonato, sendo eles o atleta Sérgio Estevão de Barros, eleito melhor 2.0 da competição, e o atleta Javier Alejandro Gutierrez Patino, eleito o melhor 3.5 da competição.





























Alessandro dos Santos  
Professor CREF 131519-G/SP

Henrique Daniel de Moraes  
Presidente

O Projeto GADECAMP - 100% Basquetebol Paralímpico V deu início com reuniões virtuais com os membros da comissão técnica e diretoria, com o intuito de nos organizarmos e planejarmos o retorno presencial das atividades e elaboração do cronograma de trabalho do projeto, tanto da parte técnica/tática, quanto da parte psicológica.

Em seguida foi dado início às atividades presenciais, ainda sem todos os membros do elenco, devido às mudanças que ocorreram antes do início dos treinamentos. Num primeiro momento, houve um momento de conversa e rapport com o grupo, para que houvesse uma integração de novos membros e para que eu, como novo psicólogo da equipe, me habituasse com todos os membros.

Em um primeiro momento, foi realizada uma conversa em grupo, com atletas e membros da comissão técnica e diretoria, para alinhar as regras e eventuais burocracias do projeto para o novo ano.

A primeira dinâmica proposta para a equipe foi de cunho individual, na qual foi pedido para que cada atleta escrevesse seus pontos fortes e pontos a serem melhorados, pontos esses que fariam parte da constante evolução que se é esperada de acordo com o andamento do trabalho, porém não necessariamente sendo o único objetivo do processo. Como último momento de preparação para o início do trabalho, foi introduzida a dinâmica semanal de autoavaliação. A proposta consiste em uma reunião grupal onde cada atleta avalia sua semana de treinamento com base em seu próprio desempenho, objetivos e evoluções em uma escala de 0 a 10. Da mesma forma, a comissão técnica avalia, dentro da mesma escala, como foi a execução das atividades propostas durante a semana.



As duas dinâmicas tiveram como objetivo o reconhecimento das próprias habilidades e a criação de novas metas, para que dessa forma, pudesse ocorrer o desenvolvimento, com o apoio de bases psicológicas, de novas capacidades ou aprimoramento de habilidades já estabelecidas. É de extrema importância que sejam esses os primeiros passos do projeto, pois é a partir deles que se pode identificar um ponto de início e as possíveis evoluções possam, então, serem mensuradas com o decorrer do trabalho. Segue abaixo o modelo utilizado para a autoavaliação:

<b>Atleta</b>	<b>Semana 1 - 27/02 - 03/03</b>	<b>Semana II - 06 -10/03</b>	<b>Semana III - 13 -17/03</b>
Alexandre	7	7	7
Henrique	-	6	6,5
Paulo	5	7	6
Michel	8	8.5	8.5
Eliabe	6	6	-
Pipoca	5	6	6
Borges	6	6	6
Javier	6	8	7,5
Eder	5	7	6,5
Celino	4	6	6
Sérgio	6	8	7
Zeca	-	-	3
Cris	5	7	7,5
Weberte	6	7	7
Renato	-	-	-

As demandas identificadas para treinamento serão chamadas “blocos” para mais fácil divisão. O primeiro bloco a ser trabalhado com os atletas foi o de comunicação. Dentro dele, houveram duas dinâmicas para, primeiramente, identificar como o elenco renovado estava se comunicando e, em seguida, para estabelecer alguns pilares da comunicação.



Para isso, a primeira dinâmica foi aplicada em times de 3 integrantes, divididas entre ataque e defesa e utilizando os dois lados da quadra. O objetivo do time atacante era fazer cestas e, conseqüentemente, o time de defesa deveria tentar impedir. Em um dos lados, apenas o trio de ataque poderia se comunicar verbalmente e, do outro lado, apenas o trio da defesa poderia se comunicar. Os trios que não estivessem falando, deveriam defender ou atacar sem utilizar a comunicação verbal, apenas gestos ou qualquer outra forma de se comunicar. É importante salientar que os trios estariam trocando integrantes entre si e de lados na quadra após 5 minutos de jogo. Essa proposta teve como objetivo demonstrar que, primeiramente, a comunicação é essencial e com um elenco diferente, seria essencial para a inclusão dos novos membros e para a criação da química de equipe. A segunda proposta consistia em um trabalho em duplas. Os dois membros deveriam estar sentados de costas um para o outro. Um dos membros receberia uma folha em branco e uma caneta e o outro, uma folha com um desenho. O objetivo da dinâmica era que o membro com o desenho fizesse o membro com a caneta copiar o desenho, guiando-o através de instruções que não revelassem qual era o desenho. As instruções poderiam conter formas geométricas, analogias a formas parecidas, mas não poderiam conter a função do desenho (como por exemplo “desenhe o ponteiro de um relógio”). Na esquerda temos o desenho a ser seguido e na direita a reprodução feita por um dos atletas.

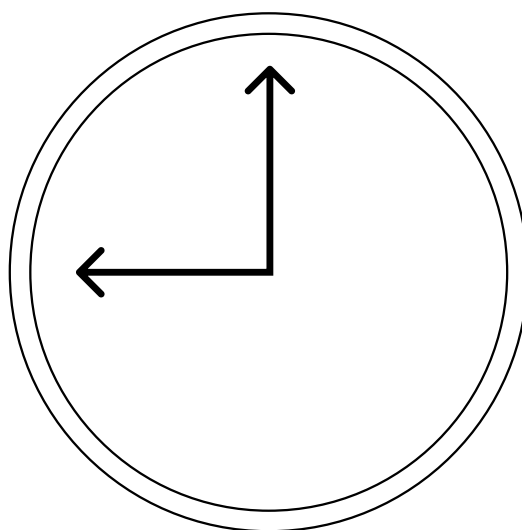
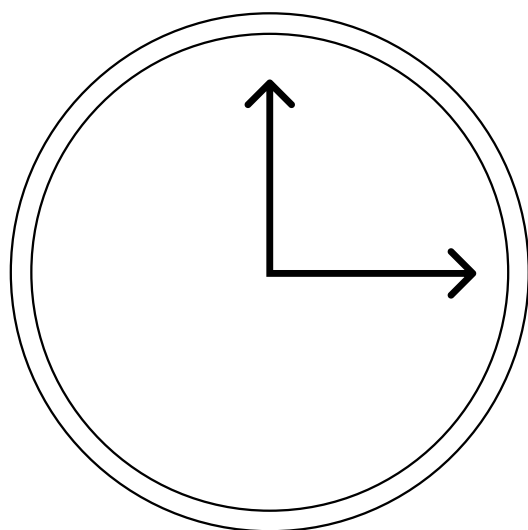



Como a comunicação é um dos componentes básicos do esporte em equipe, o bloco de comunicação segue ativo dentro dos outros blocos.

Juntamente com a comissão técnica, em uma reunião realizada ao fim das dinâmicas, ficou acordado que precisaríamos definir capitães para a equipe. Sendo assim, iniciamos em conjunto o bloco de liderança. Procurando atletas que se destacassem nos aspectos de comprometimento, comunicação, proatividade e na facilidade de gerar confiança nos companheiros de equipe, foram realizadas duas etapas.

A primeira foi a aplicação de um questionário para todo o grupo com as seguintes perguntas:

- Se você estivesse perdido em uma ilha deserta, qual membro do grupo você gostaria que estivesse com você?
- Caso você ganhasse uma viagem com direito a três acompanhantes, quais colegas da equipe levaria?
- Se precisasse organizar um evento, qual colega escolheria para ajudá-lo nessa tarefa?

Cada pergunta deveria ser respondida com nome dos outros jogadores para que, dessa forma, pudesse ser feita uma contagem de votos. Quatro atletas receberam um alto número de votos e, assim, seguiram para a segunda etapa do bloco. Na segunda etapa houveram duas dinâmicas, ambas com o objetivo de avaliar como os quatro atletas agiriam em papéis de liderança, tendo que criar e comunicar estratégias dentro de suas equipes, alterar o planejamento e planejar a execução de tarefas. É essencial salientar que os atletas estariam trabalhando em duplas durante a etapa seguinte.



A primeira dinâmica foi uma espécie de futebol americano, na qual um dos times sairia com a bola de um lado da quadra e teria 4 posses para chegar ao outro lado. Era permitido apenas um passe para frente e cada vez que houvesse um passe incompleto ou o jogador com a bola fosse tocado por um jogador adversário, a bola voltaria a posição onde ocorreu o passe/toque e se iniciaria uma nova posse. Caso o time atacante não conseguisse alcançar o outro lado da quadra ao fim das 4 posses, a bola seria passada ao outro time que também teria 4 posses para o mesmo objetivo.

Por ser uma tentativa de adaptar um esporte a uma outra localidade e com outras regras, a avaliação dos papéis de liderança foi difícil, já que ambas as equipes tiveram muita dificuldade com a complexidade da dinâmica.

Com o resultado da primeira dinâmica como base, a segunda dinâmica foi mais simples e mais familiar aos participantes, sendo um “pique bandeira”. Seria colocado um cone em cada lado da quadra e, novamente, duas equipes. A equipe de um lado da quadra deveria atravessar o campo adversário, pegar o cone, e voltar a sua própria quadra sem ser tocado por nenhum jogador adversário. Caso um jogador fosse tocado, fora de sua campo, por um adversário, deveria ficar parado no local, só podendo mover-se novamente quando tocado por um jogador aliado ou após um dos times pontuar. Se o jogador com o cone fosse “pego”, o cone deveria voltar para seu local de origem e o jogador permanecer no local onde foi tocado.



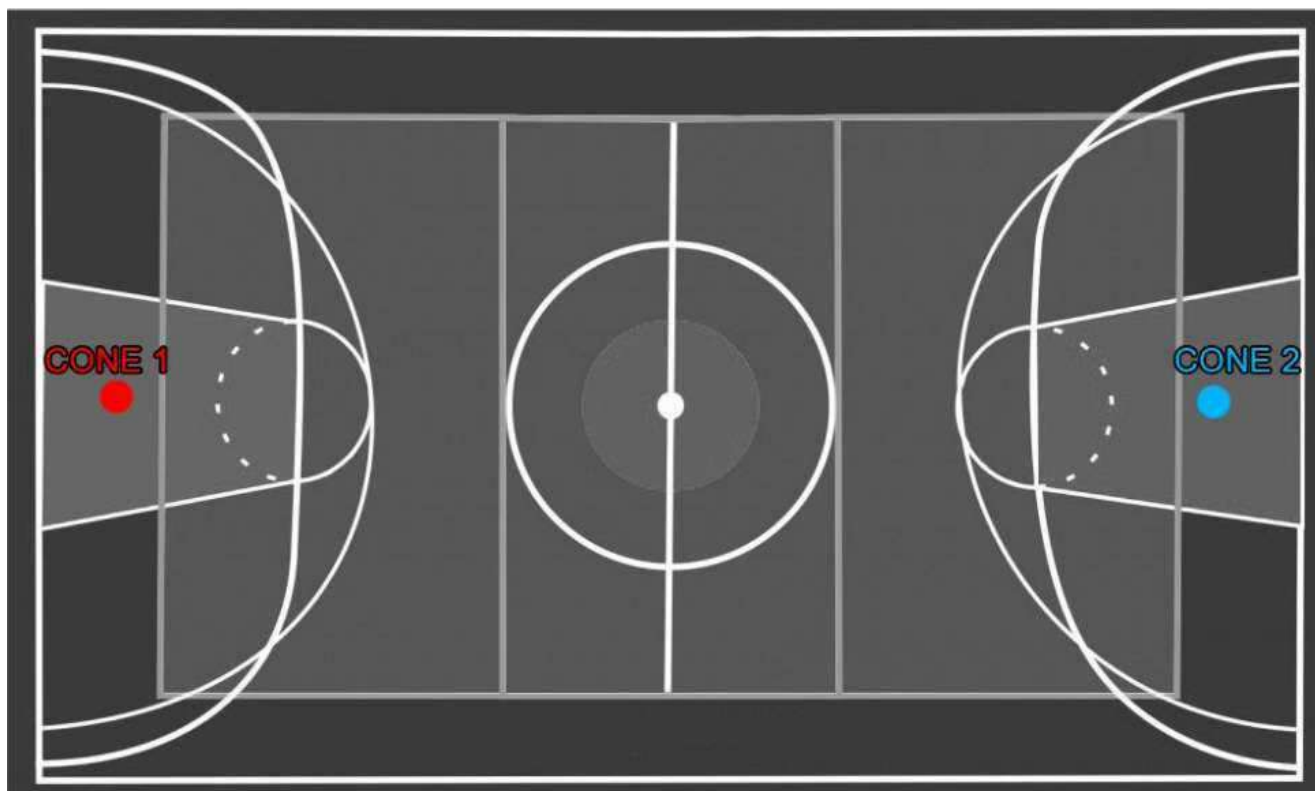

Foi avaliado, após a realização da dinâmica, que apenas 3 dos 4 atletas que haviam sido classificados para a segunda etapa se destacaram no papel de liderança. Por apresentarem mais fluidez na comunicação, mais clareza na transmissão de mensagens e por terem criado a estratégia para suas respectivas equipes, os 3 se aproximam mais da definição de líder, como definida na psicologia do esporte. Os membros da comissão passariam, então, a informação dos escolhidos como capitães da equipe, individualmente para cada um dos escolhidos.

Por fim, foi dado início ao bloco de atenção e concentração, que ainda está ativo até a data de produção deste relatório. O objetivo do trabalho de atenção/concentração é exercitar habilidades de manter-se atento frente aos diversos estímulos que acontecem durante os treinos e jogos.



A primeira proposta teve como objetivo conhecer o nível de atenção dos atletas. Para isso foi utilizado o jogo “1, 2, 3, Pin”. A equipe foi dividida em dois grupos e cada grupo formou um círculo. Um membro da equipe daria início a contagem com o número 1, o membro seguinte falaria 2, o terceiro 3, o quarto membro não deveria dizer 4, mas sim “pin”. A contagem seria sequencial, porém todos os múltiplos de 4 deveriam ser substituídos pela expressão “pin”. O objetivo de ambas as equipes era chegar até o número 30 e quando isso acontecesse, o grupo criaria uma nova regra, que somada ao “pin”, faria parte de uma nova contagem de 1 a 30. As regras seriam individuais de cada grupo. Cada erro que acontecesse na contagem ou nas regras, a contagem seria reiniciada do membro que errou.

Apesar de um dos grupos ter criado mais regras que o outro, foi notável que ambos os grupos tiveram muita dificuldade em se concentrar, fosse por brincadeiras que ocorreram ou pela dificuldade de dividir a atenção entre contagem e novas regras.

A proposta seguinte teve toda a equipe de forma coletiva. Novamente visando a manutenção do foco de atenção, foi formado um círculo e escolhido um tema. A partir desse tema, o primeiro atleta deveria dizer uma palavra que começasse com a letra A, o atleta seguinte deveria dizer uma palavra com a letra B e assim sucessivamente até o final do alfabeto. O jogador que errasse ou não falasse a palavra dentro de 15 segundos seria eliminado e deveria sair do círculo, podendo retornar ao jogo apenas ao final do tema. A sequência da atividade se daria com a próxima pessoa, porém com a mesma letra e não com a seguinte. Os temas escolhidos foram: basquete, esportes no geral e hospital.



Foi possível notar que muitos dos atletas criaram métodos para jogar, por exemplo, contando quantas pessoas haviam antes de si mesmo, ou pensando em palavras que estivessem relacionadas ao tema. Porém, essa também acabou sendo uma dificuldade, pois se houvesse algum jogador eliminado antes de sua vez, o integrante precisaria pensar em uma palavra diferente, já que o alfabeto não teria passado para a letra seguinte. Dessa forma, foi possível ver como algumas pessoas tinham mais facilidade em trocar o foco de sua atenção entre a pessoa que estava falando, a letra da vez, e o tempo disponível para que ela mesma falasse sua palavra.

Na terceira proposta, os jogadores tiveram mais facilidade e os resultados foram dentro do esperado. Foram dispostos cones nas laterais da quadra e eles deveriam transitar entre os cones sem tocá-los, controlando a bola, de um lado a outro da quadra, realizando uma “bandeja” em cada uma das tabelas.

Primeiramente foram realizadas “bandejas” com a mão direita e, após 100 acertos coletivos, com a mão esquerda para mais 100 acertos.

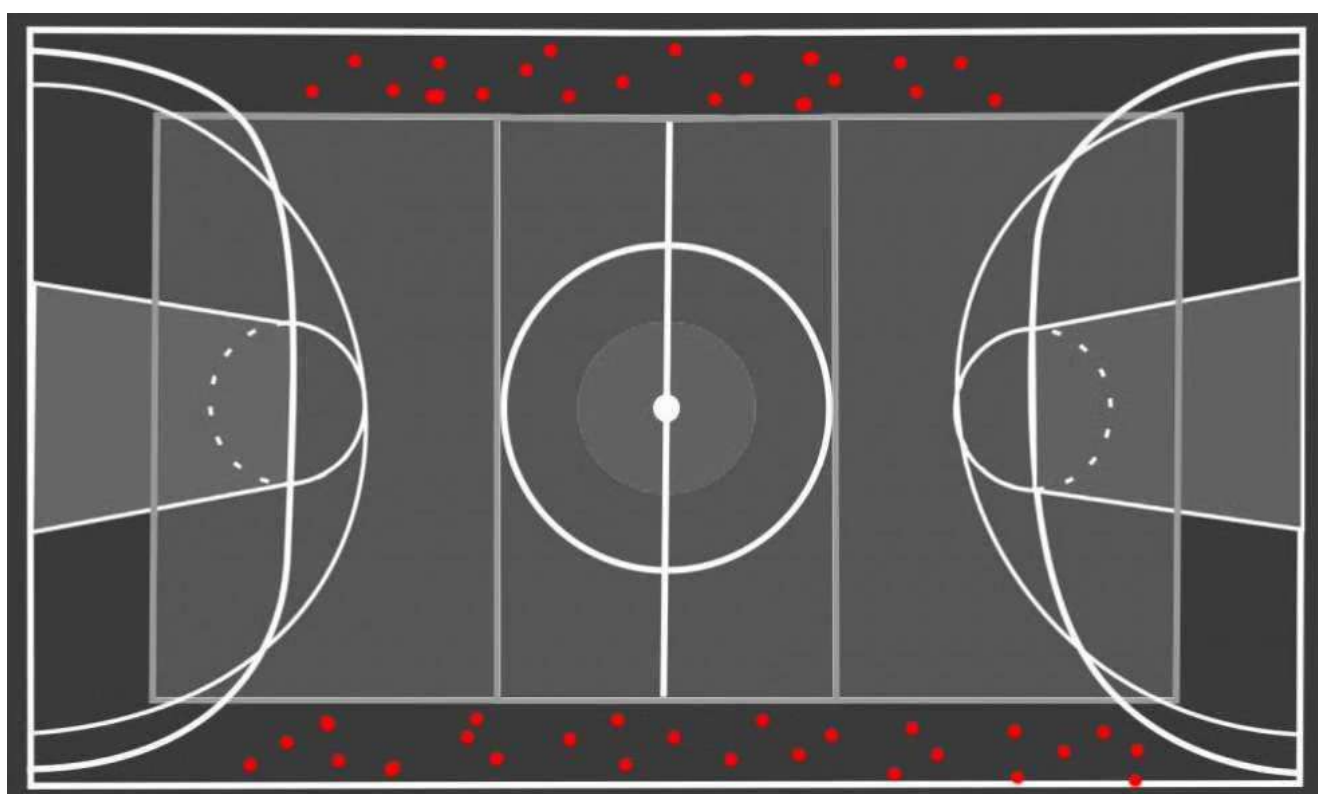



O objetivo da dinâmica era exercitar a habilidade de foco, pois deveriam tentar fazer um caminho diferente toda vez que passassem entre os cones. Dessa forma, precisariam se atentar com a consciência corporal para não tocar os cones e a também com a atenção externa, para traçar a melhor rota entre eles.

A proposta seguinte seguia o mesmo objetivo da consciência corporal, porém a atenção dessa vez seria trabalhada como escuta ativa. Cada jogador recebeu um número, de 1 a 15, e se espalharam pela quadra. Quando os atletas ouvissem seu número, deveriam correr atrás dos outros atletas e “pegá-los”. Cada atleta que fosse pego deveria permanecer parado até que outro atleta, que não um “pegador”, o tocasse. Os comandos verbais partiam dos membros da comissão técnica e variavam entre números específicos, números pares/ímpares, múltiplos de algum número. Os atletas só deveriam focar no comando que ouviam e considerar se o número que receberam ao início da atividade se encaixava nele. A escuta, que também se estende ao bloco de comunicação, provou-se não ser um problema e os atletas tiveram facilidade com a proposta.

A dinâmica seguinte foi, novamente, “1, 2, 3, Pin” com o intuito de reavaliar a evolução dos processos de atenção e concentração, que apresentaram razoável melhora, com menos erros e mais regras criadas, além de haver mais conversa dentro dos grupos para tentar sanar os problemas que encontravam durante a atividade.



A última proposta feita antes deste relatório foi dentro de um dos exercícios do treinamento técnico/tático. Dentro do cronograma diário de treinos, após o retorno do intervalo há um exercício para “aquecer” o corpo. Apelidado de “Estrela da Morte”, os jogadores formam filas em cada uma das 4 pontas de metade da quadra e devem trocar passes entre si, movendo-se de uma fila a outra em sentido diagonal. Saindo da fila 1, o jogador deve passar a bola para o jogador da fila 2 e receber o passe novamente, passando mais uma vez para o jogador da fila 3 e deslocando-se para ela. O jogador da fila 2, após devolver o passe, deve se mover em direção a fila 4 passando ao jogador que se encontra lá, após receber o passe do jogador da fila 3. O jogador da fila 3 irá realizar a “bandeja”, recebendo o passe do jogador da fila 4. O jogador da fila 4 irá apanhar o rebote e recomeçar o exercício. O jogador que realizou a “bandeja” irá para a fila 2. Abaixo encontra-se um diagrama de como funciona o exercício.

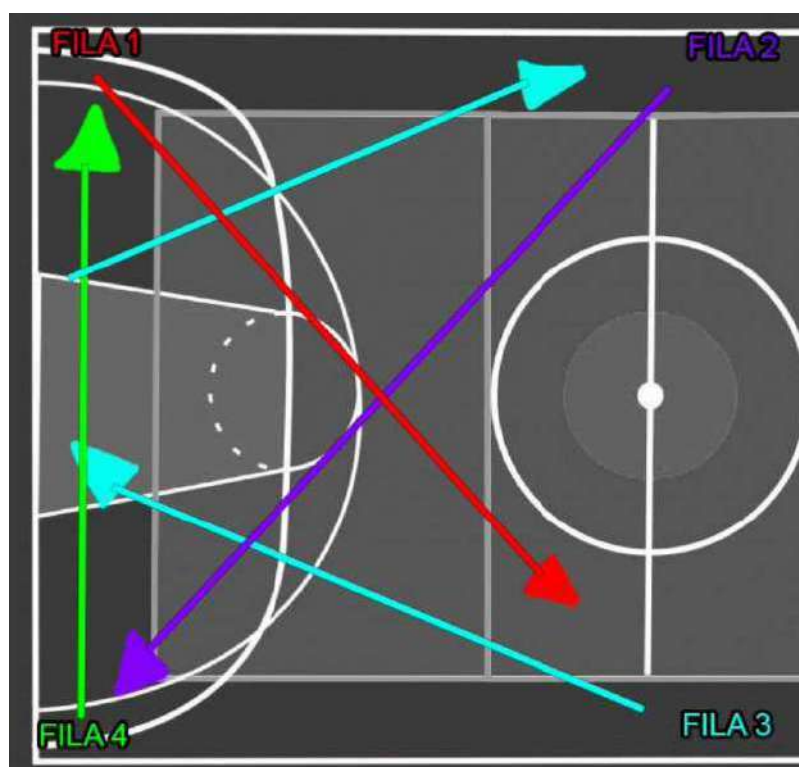



A proposta consistia em cada atleta fazer uma contagem de quantos arremessos realizava, quantos eram convertidos, e caso houvesse um erro de passe, quantos erros. O objetivo era trabalhar todos os aspectos vistos no bloco de concentração até aqui: a manutenção do foco de atenção, dando continuidade a contagem de acertos coletivos até 100; a resposta rápida a diferentes estímulos e a consciência corporal, visando acertar e receber o passe e também o arremesso; e a mudança do foco de atenção, cada vez que houvesse um arremesso convertido ou um passe errado. Foi observado um resultado melhor na segunda rodada da atividade após diversos erros de contagem na primeira. Nota-se, então, que a concentração dos atletas está presente, mas ainda não se encontra na melhor das expectativas da comissão técnica.

Durante o segundo semestre do ano, foram realizadas atividades focadas em situações de jogo, implementando o treinamento psicológico em exercícios que se aproximariam mais de momentos de jogos oficiais. Primeiramente, foi trabalhado com os jogadores a forma com que poderiam responder a situações de vantagem e desvantagem.

A primeira dinâmica envolvia o grupo todo dividido em dois times, o time que estivesse atacando deveria escolher uma jogada entre todas que foram trabalhadas até o momento e organizar sua movimentação partindo da metade da quadra. Nesse caso, a defesa, partindo da desvantagem de não saber qual seria a jogada escolhida, deveria encontrar a melhor forma de impedir que o ataque pontuasse. Cada time teria direito a 5 ataques antes que trocassem de posição entre ataque e defesa. Também, como a equipe não possui um número par de jogadores, após um ciclo de ataque e defesa completo, haveriam as substituições necessárias para que todos pudessem participar de forma igual.





A segunda dinâmica de “resposta rápida” foi realizada em duplas. As duplas foram formadas de acordo com a velocidade, ou seja, a comissão técnica definiu as duplas mantendo uma velocidade parecida entre os dois atletas envolvidos. A atividade consistia, novamente, em ataque e defesa. A dupla que estivesse no ataque deveria perceber qual eram suas vantagens em relação a dupla que estivesse defendendo, fosse a força, a velocidade, a altura, ou qualquer outro quesito. O objetivo da atividade era que, com esse raciocínio, a dupla atacante utilizasse de suas vantagens para pontuar, enquanto a dupla de defesa deveria procurar a melhor maneira de impedir que essa vantagem fosse realizada.

Com a chegada dos campeonatos, também foi criado um “condicionamento” de pré jogo, para que os atletas pudessem realizar a sua própria ativação ou pudessem se acalmar caso a ansiedade estivesse muito alta. Considerando que cada atleta tem sua própria individualidade e prefere se preparar para uma partida de formas diferentes, a ideia desse condicionamento é que os jogadores possam ter a consciência do estado de seu corpo e mente nos momentos anteriores a partida e possam se adequar conforme acharem necessário, sem precisarem seguir um único padrão. Essa ativação consiste em adequar a sua respiração ao momento (respirar de forma mais profunda e moderada caso estejam nervosos ou acelerada e consistente caso estejam calmos ou desanimados, com a intenção de aumentar ou diminuir sua frequência cardíaca). Atrelado a isso, foi pedido para que cada um pensasse em qual foi a melhor atuação que tiveram em sua carreira. Com essa imagem em mente, o atleta deveria lembrar quais eram seus sentimentos naquele momento: estavam tranquilos ou ansiosos? A respiração acelerada ou calma? Como estava sentindo seu próprio corpo naquele jogo? Todas essas sensações deveriam ser trazidas de volta para o atual momento, onde poderiam replicar em quadra.



Independente do resultado da partida, também foi implementada uma forma de conscientização pós-jogo, válida e aplicada em todos os jogos. Baseado no Inventário de Estados de Desempenho, foi elaborado um questionário para os jogadores que atuaram na partida:

**Inventário de Estados de Desempenho**

Jogou bem	1	2	3	4	5
Estava relaxado	1	2	3	4	5
Estava confiante	1	2	3	4	5
Musculatura relaxada	1	2	3	4	5
Estava disposto	1	2	3	4	5
Estava concentrado	1	2	3	4	5
Se esforçou	1	2	3	4	5

Cada item tem apenas uma resposta, que pode variar entre 1 e 5. Sendo 1 o maior valor possível e 5 o valor mais baixo possível. Por exemplo, uma resposta 1 no item “estava concentrado” quer dizer que o atleta estava no nível mais alto de sua concentração, uma resposta 5 diria que ele não estava nada concentrado. Todos os atletas que participaram do jogo, mesmo que não tendo nenhum minuto ativo de quadra, deveriam responder as perguntas. Atletas que não estavam relacionados para a partida passavam por um exercício diferente: deveriam dizer qual a sua opinião sobre o jogo e quais foram os pontos fortes e fracos da equipe durante a partida.



Retomando as dinâmicas em equipe, ainda dentro da mentalização necessária para responder a algumas situações de jogo, foi elaborado um jogo de um contra um. Os atletas foram divididos em 3 posições, dos dois lados da quadra. Os dois atletas posicionados em cada posição ficariam ao lado de uma bola no chão. Haveria então uma disputa de par ou ímpar, na qual o vencedor iria pegar a bola do chão e atacar e o perdedor deveria defender a cesta, impedindo que o atacante pontuasse. O jogador que venceu o par ou ímpar, ao final de seu ataque, deveria seguir para a fila seguinte, onde repetiria o exercício com o jogador que tivesse defendido naquela posição. Assim, haveria a possibilidade de todos atacarem e defenderem. Algumas duplas acabaram por alterar o par ou ímpar por uma partida de “pedra, papel e tesoura”, o que também foi aceito, pois traria uma outra camada de estratégia para a atividade.

Por fim, a última dinâmica realizada com os atletas acabou surgindo por uma necessidade. Foi constatado que nem todos os jogadores conheciam completamente todas as jogadas que foram trabalhadas durante o ano. Tratando-se de algo necessário para que a equipe pudesse ter resultados positivos, foi proposto que, individualmente, os atletas desenhassem numa prancheta todas as jogadas que tinham conhecimento, o mais detalhadamente possível. Para a realização da atividade, um dos treinadores repassou comigo, psicólogo, todas as jogadas para que pudesse haver um levantamento a ser discutido dentro da comissão técnica.



Jogador	Jogada					
	Mão	Punho	Cruza	Lateral	2	Fundo
Ale	C	C	x	?	C	?
Borges	C	C	C	C	C	C
Celino	C	C	C	?	C	?
Cris	C	?	C	C	C	?
Edinho	?	C	?	?	C	?
Eliabe	/	C	/	?	C	?
Henrique	/	C	C	C	C	?
Javier	/	C	C	C	C	?
Mike	C	C	C	?	C	?
Paulinho	?	C	x	?	C	?
Renatinho	C	/	x	C	C	?
Sérgio	C	C	C	C	C	C
Zeca	C	x	C	?	C	?
Total						
8/13 sabem		10/13 sabem		8/13 sabem		6/13 citaram
3 sabem parcial		1 sabe parcial		1 sabe parcial		7 não citaram
2 não citaram		1 errou		3 erraram		2 citaram
		1 não citou		1 não citou		11 não citaram

Na tabela podemos ver o resultado do levantamento. C significa “correto”; “/” significa que o jogador desenhou a jogada, porém de forma parcialmente correta; “X” significa que o atleta desenhou a jogada de forma incorreta; e “?” significa que o atleta não citou a jogada em nenhum momento. Com os resultados em mãos, a comissão passou algumas semanas retomando e treinando novamente as jogadas, até que todos os atletas estivessem com completo conhecimento, isso envolve retomar algumas dinâmicas que já haviam sido propostas anteriormente.



Há também um ponto importante que acabou interferindo no trabalho do semestre que foi um caso de COVID-19. Eu, como psicólogo, acabei precisando de um afastamento por conta do contágio, o que acabou por diminuir a quantidade de dinâmicas que poderiam ter acontecido para o treinamento psicológico. Além disso, também houveram momentos fora do horário estabelecido para esse treinamento em que foram realizadas reuniões com comissão e atletas para o debate de alguns tópicos referentes a assuntos além da quadra, mas que poderiam interferir no progresso de todo o trabalho.

Durante o ano de 2023, a comissão técnica (treinadores e psicólogo) atuou em conjunto para a execução das propostas e para entender resultados e objetivos de cada uma delas. Vale lembrar que todos os blocos trabalhados até agora são interligados e seus resultados não são definitivos, estando sempre em evolução. O fim de um bloco não significa que o tópico abordado nele foi encerrado, mas que o foco do trabalho se transferiu para outro. Ainda assim, diariamente são observados todos os aspectos psicológicos dos atletas e, quando necessário, feita uma conversa individual, como foi o caso em duas oportunidades durante o semestre. Um dos atletas teve uma atenção individual sobre sua auto cobrança e também um trabalho com sua respiração durante os treinamentos, visto que ambas as coisas faziam com que ele sentisse que não estava tendo seu melhor rendimento. Em um segundo momento, outro atleta trabalhou individualmente sua consciência corporal durante o ato de arremesso, tentando incorporar a sua “mecânica de arremesso” o que está sendo trabalhado no bloco de atenção.

Dessa forma, é válido lembrar que o trabalho psicológico pode ocorrer de forma coletiva, mas cada individualidade dentro do grupo também requer atenção e haverá um trabalho especial caso a demanda surja em qualquer momento do processo.





  
Henrique Daniel de Moraes  
Presidente

  
William A. Romancini  
Psicólogo CRP 06/161291



O nutricionista esportivo atua no suporte, auxílio e melhora do rendimento no treinamento e competições. Auxiliando nos aspectos alimentares, de educação nutricional, ajudando na recuperação de lesões, manutenção e controle do peso ideal e composição corporal, além de realizar pedidos de exames bioquímicos e analisá-los.

O profissional de nutrição esportiva especializado é capaz de entender a modalidade, seus aspectos fisiológicos e adequar a alimentação e suplementação para cada caso, posição em quadra, necessidade e/ou especificidade.

Segundo o Conselho Federal de Nutricionistas, são atribuições do nutricionista esportivo: prestar assistência e treinamento especializado em alimentação e nutrição, e prescrever suplementos nutricionais necessários a complementação da dieta, solicitando exames laboratoriais necessários ao acompanhamento dietético.

Inserido no contexto dos esportes adaptados, dentro do projeto GADECAMP, 100% basquetebol paralímpico V, a nutricionista teve como objetivos/ metas qualitativas principais:

1. Fomentar à equipe o papel e atuação do profissional de nutrição esportiva inserido em equipe multiprofissional;
2. Incentivar os atletas dentro do contexto da nutrição saudável e esportiva através de conversas, reuniões e palestras de forma individual e em grupo, presencial ou virtual;
3. Avaliar, analisar e acompanhar a composição corporal dos atletas, a cada mudança de bloco de treinamento, orientado pelo preparador físico da equipe e ajustando às necessidades individuais;
4. Analisar e/ou pedir exames bioquímicos para avaliar aspectos fisiológicos, deficiências nutricionais, carências e excessos;



Conversar com os atletas individualmente a fim de solucionar dúvidas e queixas após orientações realizadas;

6. Acompanhar os treinos e fornecer o suporte nutricional necessário, fazendo ajustes individuais de acordo com a condição atual do atleta.

Além disso, dentro dos objetivos/metasp quantitativas, a nutricionista:

5. Teve melhora na composição corporal e alcance de objetivos individuais em 100% dos atletas;

6. Melhora de peso dos atletas em 55% em média nas avaliações periódicas deste período;

7. Analisou 100% dos exames bioquímicos pedidos aos atletas, fornecendo suporte e orientações em caso de alterações presentes;

8. Aumentou a capacidade de aquisição de informações nutricionais para com os atletas em 100%, estando disponível a cada questionamento;

9. Trabalhou com educação nutricional através de palestras para orientar informações nutricionais em grupo obtendo melhora em 100% dos atletas.

Em um segundo momento, no qual os atletas encontravam-se adaptados a atuação do profissional nutricionista, o trabalho junto aos atletas pode evoluir ainda mais.

A nutricionista teve como objetivos/ metas qualitativas secundárias:

1. Contextualizar o nutricionista esportivo inserido em equipe de alto rendimento de basquete em cadeira de rodas;

2. Transmitir conhecimento e informações nutricionais através de reuniões em grupo. Foram realizados encontros nutricionais para aumentar o nível de conhecimento em alimentação e nutrição dos atletas. A fim de trabalhar a educação nutricional e conceitos, para que possam colocar em prática no dia a dia. Foto (s) em anexo.

3. Realizar conversas e entrevistas individuais, atendendo as necessidades diversas e particulares de cada atleta.



4. Foi possível avaliar, analisar e acompanhar a composição corporal dos atletas, a cada mudança de bloco de treinamento, orientado pelo preparador físico da equipe e ajustando às necessidades individuais. Foto(s) em anexo.
5. Acompanhar os treinos e fornecer o suporte nutricional necessário, fazendo ajustes individuais de acordo com a condição atual do atleta.
6. Realizar modificações no kit lanche oferecido no intervalo dos treinos, adequando de forma saudável e realizando ajustes de forma mais adequada aos treinos.
7. Fornecer suporte e orientações para os campeonatos e jogos amistosos da modalidade;

Corroborando com os objetivos citados e dentro dos objetivos/metasp quantitativas secundários, a nutricionista:

1. Observou e comprovou melhora na composição corporal e peso dos atletas nas avaliações presenciais, a cada avaliação, após o retorno dos treinos;
2. Aumentou a capacidade de aquisição de informações nutricionais para com os atletas, estando disponível a cada questionamento;
3. Trabalhou e ministrou palestras de educação nutricional através de
4. palestras para orientar informações nutricionais em grupo.

Observações adicionais: De modo geral, acompanhando a equipe de forma conjunta e coletiva, os atletas tiveram um excelente desempenho no âmbito nutricional. Se capacitando e se esforçado para atingir objetivos e metas propostas pelo nutricionista. Além disso, adquiriram conhecimentos nutricionais que auxiliaram no desempenho dentro e fora de quadra.



Fotos avaliação composição corporal





NOBRE	SEXO	EST.	C. ABD.	TOC	BP.	FTD	AX	SUPRA	ABD	CR	PANT
Nome: [illegible]	Sexo: [illegible]	Est: [illegible]	C. ABD: 91,5	TOC: 9	BP: [illegible]	FTD: [illegible]	AX: [illegible]	SUPRA: [illegible]	ABD: [illegible]	CR: [illegible]	PANT: [illegible]
Nome: [illegible]	Sexo: [illegible]	Est: [illegible]	C. ABD: 91,5	TOC: 9	BP: [illegible]	FTD: [illegible]	AX: [illegible]	SUPRA: [illegible]	ABD: [illegible]	CR: [illegible]	PANT: [illegible]
Nome: [illegible]	Sexo: [illegible]	Est: [illegible]	C. ABD: 91,5	TOC: 9	BP: [illegible]	FTD: [illegible]	AX: [illegible]	SUPRA: [illegible]	ABD: [illegible]	CR: [illegible]	PANT: [illegible]
Nome: [illegible]	Sexo: [illegible]	Est: [illegible]	C. ABD: 91,5	TOC: 9	BP: [illegible]	FTD: [illegible]	AX: [illegible]	SUPRA: [illegible]	ABD: [illegible]	CR: [illegible]	PANT: [illegible]
Nome: [illegible]	Sexo: [illegible]	Est: [illegible]	C. ABD: 91,5	TOC: 9	BP: [illegible]	FTD: [illegible]	AX: [illegible]	SUPRA: [illegible]	ABD: [illegible]	CR: [illegible]	PANT: [illegible]
Nome: [illegible]	Sexo: [illegible]	Est: [illegible]	C. ABD: 91,5	TOC: 9	BP: [illegible]	FTD: [illegible]	AX: [illegible]	SUPRA: [illegible]	ABD: [illegible]	CR: [illegible]	PANT: [illegible]
Nome: [illegible]	Sexo: [illegible]	Est: [illegible]	C. ABD: 91,5	TOC: 9	BP: [illegible]	FTD: [illegible]	AX: [illegible]	SUPRA: [illegible]	ABD: [illegible]	CR: [illegible]	PANT: [illegible]
Nome: [illegible]	Sexo: [illegible]	Est: [illegible]	C. ABD: 91,5	TOC: 9	BP: [illegible]	FTD: [illegible]	AX: [illegible]	SUPRA: [illegible]	ABD: [illegible]	CR: [illegible]	PANT: [illegible]
Nome: [illegible]	Sexo: [illegible]	Est: [illegible]	C. ABD: 91,5	TOC: 9	BP: [illegible]	FTD: [illegible]	AX: [illegible]	SUPRA: [illegible]	ABD: [illegible]	CR: [illegible]	PANT: [illegible]
Nome: [illegible]	Sexo: [illegible]	Est: [illegible]	C. ABD: 91,5	TOC: 9	BP: [illegible]	FTD: [illegible]	AX: [illegible]	SUPRA: [illegible]	ABD: [illegible]	CR: [illegible]	PANT: [illegible]
Nome: [illegible]	Sexo: [illegible]	Est: [illegible]	C. ABD: 91,5	TOC: 9	BP: [illegible]	FTD: [illegible]	AX: [illegible]	SUPRA: [illegible]	ABD: [illegible]	CR: [illegible]	PANT: [illegible]

Fotos avaliação composição corporal

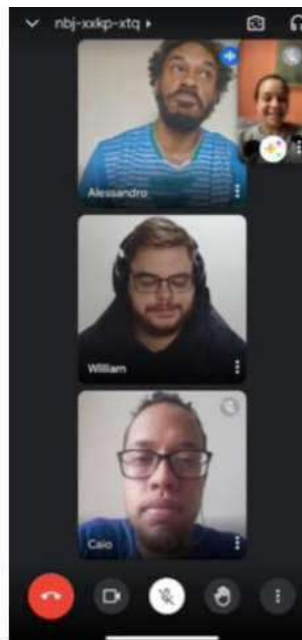
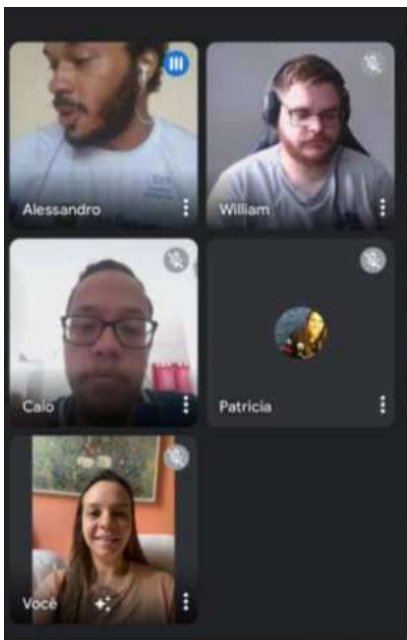

Fotos palestras nutricionais em grupo (presenciais e on line)





  
Henrique Daniel de Moraes  
Presidente

  
Vivian M. S. Paranhos  
CRN3 25094

Fotos de acompanhamento de treinos e jogos

**GADECAMP**  
BASQUETE SOBRE RODAS DE CAMPINAS

# PLANO BÁSICO DE DIVULGAÇÃO DE IDENTIDADE VISUAL

## 100% BASQUETE PARALÍMPICO V











**UNIFORME I**

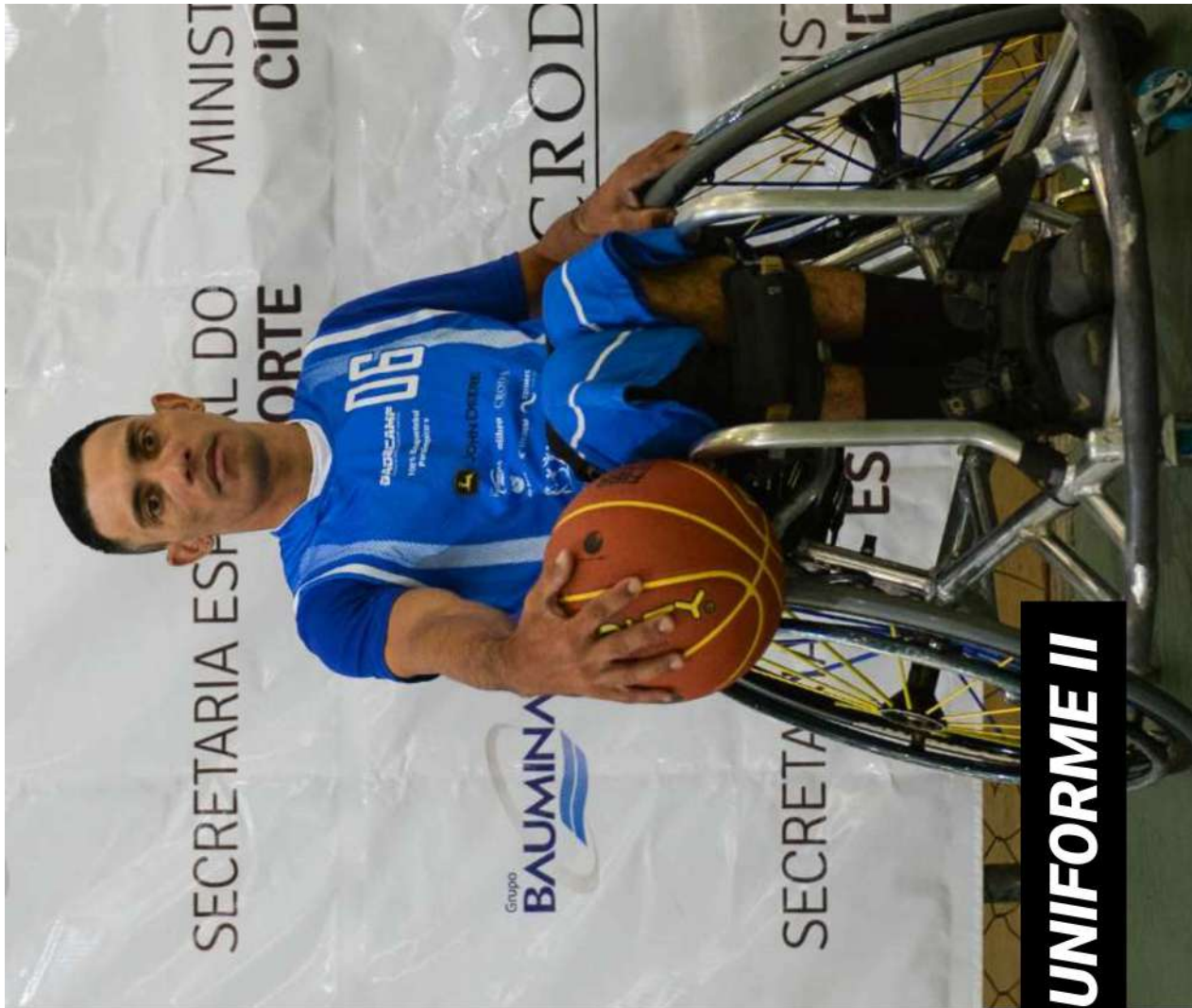

**UNIFORME II**







DEERE

centivo ao  
esporte

**AGASALHO**

DEERE

centivo ao  
esporte

Grupo  
BAUMINAS

bra

CRODA

de heus



SECRETARIA DO  
MINISTÉRIO DA  
CIDADANIA

F

de heus



RODA

SECRETARIA DO  
MINISTÉRIO DA  
CIDADANIA





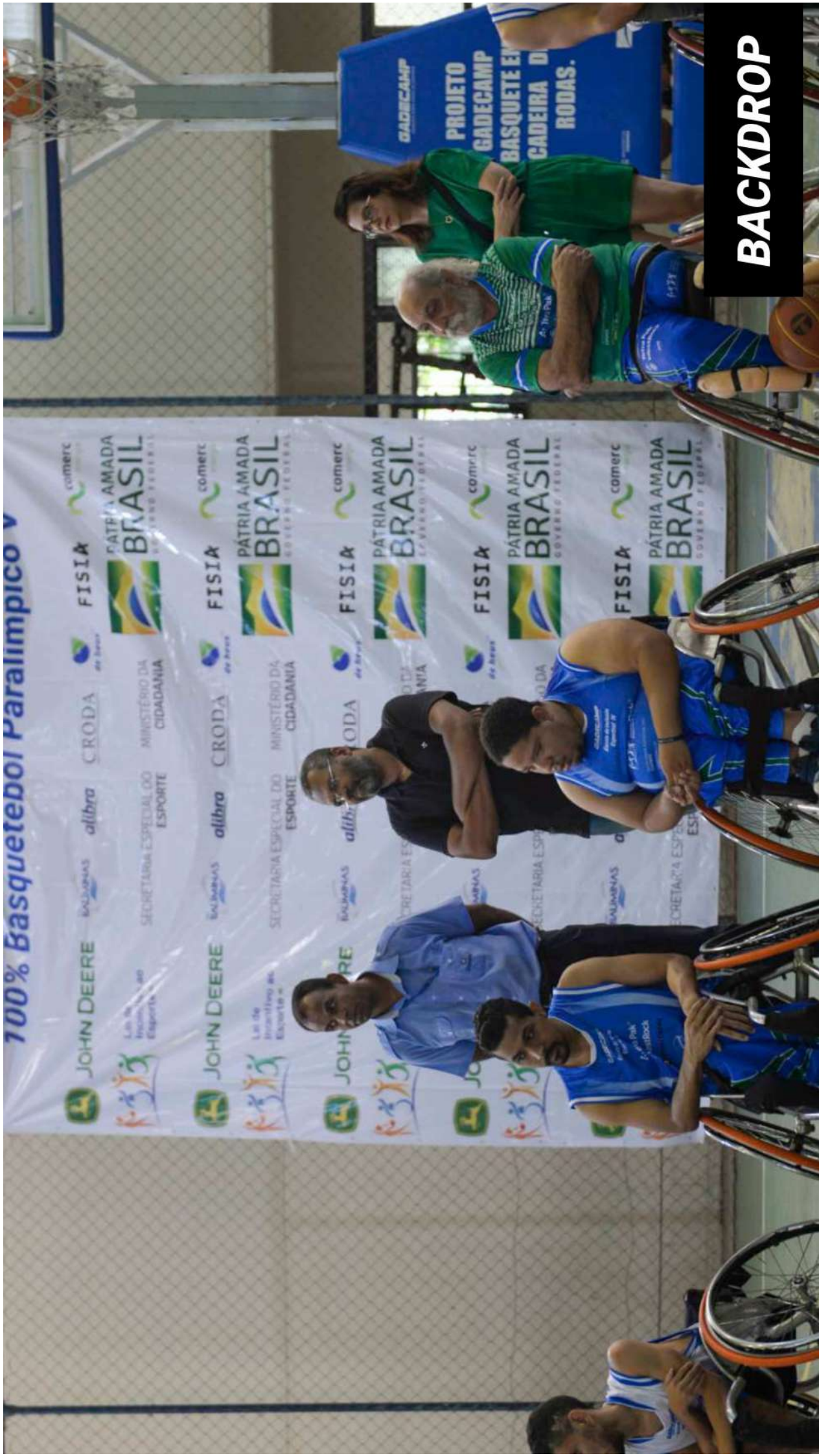

**BACKDROP**









# BANNERS





# BANNERS





# BANNERS







# BANNERS





# COMISSÃO TÉCNICA

1 - NOME DO PROJETO: GADECAMP - 100% BASQUETEBOL PARALÍMPICO V			2 - N.º SLI: 2100351
3 - PROPONENTE: GRUPO DE AMIGOS DEFICIENTES E ESPORTISTAS DE CAMPINAS			
4 - RECEITA	5 - VALOR	6 - DESPESA	7 - VALOR
Valor Captado	920.154,00	<b>Atividade Fim</b>	
Rendimento s/ Aplicação Financeira - Conta Bloqueio	65.076,72	<b>1. Recursos Humanos</b>	
Rendimento s/ Aplicação Financeira - Conta Movimento	18.076,19	1.1 Monitor - Staf	34.800,00
		1.2 Gerente Geral do Projeto	108.000,00
		1.3 Preparador Físico	54.000,00
		1.4 Nutricionista Senior	36.000,00
		1.5 Psicólogo A	36.000,00
		1.7 Professor de Educação Física - Técnico	67.200,00
		<b>2. Encargos Trabalhistas</b>	
		2.1 Encargos Trabalhista - Monitor - Staf	18.811,89
		2.2 Encargos Trabalhista - Gerente Geral do Projeto	58.381,75
		2.3 Encargos Trabalhista - Preparador Físico	29.190,87
		2.4 Encargos Trabalhista - Nutricionista Senior	19.460,58
		2.5 Encargos Trabalhista - Psicólogo A	19.460,58
		2.7 Encargos Trabalhista - Professor de Educação Física	36.326,42
		<b>3. Material de Consumo / Esportivo</b>	
		3.1 Cadeira de banho	1.080,00
		3.2 Faixa Elástica	1.950,00
		3.3 Bolas de Basquetebol Masculino	3.120,00
		3.4 Aro Propulsor para Cadeira de Rodas	5.400,00
		3.5 Faixa de Segurança para Cadeira de Rodas	6.150,00
		3.6 Câmara de Ar para Pneu	2.205,00
		3.7 Cubo traseiro para Cadeira de Rodas	3.450,00
		3.8 Eixo Quick para Cadeira de Rodas	2.850,00
		3.9 Estofamento Acolchoado para Cadeira de Rodas	5.250,00
		3.10 Garfos Monobloco em Alumínio para Cadeira de Rodas	4.800,00
		3.11 Rodas Dianteiras para Cadeira de Rodas	1.920,00
		3.12 Rodas Traseiras, para Cadeira de Rodas	31.200,00
		3.13 Rolamentos RB Cerâmico Híbrido para Cadeira de Rodas	2.160,00
		<b>4. Material Permanente - Equipamento</b>	
		4.1 Cadeiras de Rodas Esportiva	46.050,00
		4.2 Monitor cardíaco e Avaliação Física	14.983,97
		<b>5. Taxas / Inscrições</b>	

	5.1 Taxa Administrativa FPBSR	1.350,00
	5.2 Taxa de Arbitragem FPBSR	8.800,00
	5.3 Taxa de Anuidade da CBBC	850,00
	5.4 Taxa de Anuidade FPBSR	1.100,00
	<b>6. TRANSPORTE / LOCOMOÇÃO</b>	
	6.2 Locação de Van	6.000,00
	6.5 Locação de Van	4.800,00
	<b>7. Uniformes</b>	
	7.1 Bermudas para Treino	2.280,00
	7.2 Camiseta Polo	2.660,00
	7.3 Camisetas de Jogos de Aquecimento	2.223,00
	7.4 Camisetas Regatas de Jogos	3.240,00
	7.5 Agasalhos Completos	9.500,00
	<b>8. Material Médico / Fisioterapia</b>	
	8.1 Fita Adesiva	4.752,00
	8.2 Gel Anti-Inflamatório	3.240,00
	<b>Atividade Meio</b>	
	<b>1. Serviços de Terceiros</b>	
	1.1 Web Designer	30.000,00
	1.2 Assessoria Contábil	67.200,00
	<b>2. Material de Informática</b>	
	2.1 Computador	3.600,00
	2.2 Papel Sulfite	179,90
	2.3 Cartucho Preto de Impressora	838,80
	2.4 Cartucho Colorido de Impressora	838,80
	<b>3. Material Divulgação / Promoção</b>	
	3.1 Backdrop	3.000,00
	3.2 Banner	1.600,00
	3.3 Cartazes	8.750,00
	<b>Elaboração de Projeto</b>	
	Elaboração de Projeto	47.033,19
	<b>8 - TOTAL.....</b>	<b>1.003.306,91</b>
	<b>8 - TOTAL.....</b>	<b>864.036,75</b>
	<b>10 - SALDO.....</b>	<b>139.270,16</b>
Campinas, 27/11/2023	<p>NOME E ASSINATURA DO RESPONSÁVEL:</p> <p>HENRIQUE DANIEL DE MORAIS   PRESIDENTE    LEILSON SILVEIRA JUNIOR   CONTADOR</p>  	



01. PROPONENTE: GRUPO DE AMIGOS DEFICIENTES E ESPORTISTAS DE CAMPINAS

02. NOME DO PROJETO: GADECAMP - 100% BASQUETEBOL PARALÍMPICO V

03. VALOR CAPTADO:  
R\$ 920.154,00

04. VALOR DE RENDIMENTOS DE APLICAÇÃO  
FINANCEIRA: R\$ 83.152,91

05. Nº DO PROCESSO:  
71000.034779/2021-48

06. Nº SLI:  
2100351

07. PERÍODO DE VIGÊNCIA:  
22/11/2022 A 21/11/2023

08. AÇÃO	09. ESPECIFICAÇÃO	EXECUÇÃO FÍSICA			EXECUÇÃO FINANCEIRA (R\$)			
		10. UNIDADE DE MEDIDA	11. PROGRAMADA	12. EXECUTADA	13. PROGRAMADA	14. EXECUTADA	15. APLICAÇÃO FINANCEIRA	16. TOTAL
<b>Atividade Fim</b>								
<b>1</b>	<b>Recursos Humanos</b>							
1.1	Monitor - Staf	Pessoa	12	12	34.800,00	34.800,00		0,00
1.2	Gerente Geral do Projeto	Pessoa	12	12	108.000,00	108.000,00		0,00
1.3	Preparador Físico	Pessoa	12	12	54.000,00	54.000,00		0,00
1.4	Nutricionista Senior	Pessoa	12	12	36.000,00	36.000,00		0,00
1.5	Psicólogo A	Pessoa	12	12	36.000,00	36.000,00		0,00
1.6	Fisioterapeuta	Pessoa	0	0	0,00	0,00		0,00
1.7	Professor de Educação Física - Técnico	Pessoa	12	12	67.200,00	67.200,00		0,00
<b>2</b>	<b>Encargos Trabalhistas</b>							
2.1	Encargos Trabalhista - Monitor - Staf	Encargos	12	8,416840	26.820,36	18.811,89		8.008,47
2.2	Encargos Trabalhista - Gerente Geral do Projeto	Encargos	12	8,416843	83.235,60	58.381,75		24.853,85
2.3	Encargos Trabalhista - Preparador Físico	Encargos	12	8,416842	41.617,80	29.190,87		12.426,93
2.4	Encargos Trabalhista - Nutricionista Senior	Encargos	12	8,416842	27.745,20	19.460,58		8.284,62
2.5	Encargos Trabalhista - Psicólogo A	Encargos	12	8,416842	27.745,20	19.460,58		8.284,62
2.6	Encargos Trabalhista - Fisioterapeuta	Encargos	0	0	0,00	0,00		0,00
2.7	Encargos Trabalhista - Professor de Educação Física	Encargos	12	8,416843	51.791,04	36.326,42		15.464,62
<b>3</b>	<b>Material de Consumo / Esportivo</b>							
3.1	Cadeira de banho	Un	2	2	1.080,00	1.080,00		0,00
3.2	Faixa Elástica	Un	30	30	1.950,00	1.950,00		0,00
3.3	Bolas de Basquetebol Masculino	Un	15	15	3.120,00	3.120,00		0,00
3.4	Aro Propulsor para Cadeira de Rodas	Un	30	30	5.400,00	5.400,00		0,00
3.5	Faixa de Segurança para Cadeira de Rodas	Un	15	15	6.150,00	6.150,00		0,00
3.6	Câmara de Ar para Pneu	Un	90	90	2.205,00	2.205,00		0,00
3.7	Cubo traseiro para Cadeira de Rodas	Un	30	30	3.450,00	3.450,00		0,00
3.8	Eixo Quick para Cadeira de Rodas	Un	30	30	2.850,00	2.850,00		0,00
3.9	Estofamento Acolchoado para Cadeira de Rodas	Un	15	15	5.250,00	5.250,00		0,00
3.10	Garfos Monobloco em Alumínio para Cadeira de Rodas	Un	30	30	4.800,00	4.800,00		0,00
3.11	Rodas Dianteiras para Cadeira de Rodas	Un	60	60	1.920,00	1.920,00		0,00
3.12	Rodas Traseiras, para Cadeira de Rodas	Un	30	30	31.200,00	31.200,00		0,00
3.13	Rolamentos RB Cerâmico Híbrido para Cadeira de	Un	120	120	2.160,00	2.160,00		0,00
<b>4</b>	<b>Material Permanente - Equipamento</b>							
4.1	Cadeiras de Rodas Esportiva	Un	15	15	46.050,00	46.050,00		0,00
4.2	Monitor cardíaco e Avaliação Física	Un	1		14.984,00	14.983,97		0,03
<b>5</b>	<b>Taxas / Inscrições</b>							
5.1	Taxa Administrativa FPBSR	Taxas	1	1	1.350,00	1.350,00		0,00
5.2	Taxa de Arbitragem FPBSR	Taxas	8	8	8.800,00	8.800,00		0,00

5.3	Taxa de Anuidade da CBBC	1	1	1.100,00	850,00	250,00
5.4	Taxa de Anuidade FPBSR	1	1	1.100,00	1.100,00	0,00
<b>6</b>	<b>Transporte / Locomoção</b>					
6.1	Locação de Van	1		1.000,00		1.000,00
6.2	Locação de Van	2		6.000,00	6.000,00	0,00
6.3	Locação de Van	1		2.300,00		2.300,00
6.4	Locação de Van	1		1.200,00		1.200,00
6.5	Locação de Van	8		12.800,00	4.800,00	8.000,00
<b>7</b>	<b>Uniformes</b>					
7.1	Bermudas para Treino	57		2.280,00	2.280,00	0,00
7.2	Camiseta Polo	38		2.660,00	2.660,00	0,00
7.3	Camisetas de Jogos de Aquecimento	57		2.223,00	2.223,00	0,00
7.4	Camisetas Regatas de Jogos	60		3.240,00	3.240,00	0,00
7.5	Agasalhos Completos	38		9.500,00	9.500,00	0,00
<b>8</b>	<b>Material Médico / Fisioterapia</b>					
8.1	Fita Adesiva	72		4.752,00	4.752,00	0,00
8.2	Gel Anti-Inflamatório	36		3.240,00	3.240,00	0,00
<b>Atividade Meio</b>						
<b>1</b>	<b>Serviços de Terceiros</b>					
1.1	Web Designer	12		30.000,00	30.000,00	0,00
1.2	Assessoria Contábil	12		67.200,00	67.200,00	0,00
<b>2</b>	<b>Material de Informática</b>					
2.1	Computador	1		3.600,00	3.600,00	0,00
2.2	Papel Sulfito	1		179,90	179,90	0,00
2.3	Cartucho Preto de Impressora	12		838,80	838,80	0,00
2.4	Cartucho Colorido de Impressora	12		838,80	838,80	0,00
<b>3</b>	<b>Material Divulgação / Promoção</b>					
3.1	Backdrop	1		3.000,00	3.000,00	0,00
3.2	Banner	1		1.600,00	1.600,00	0,00
3.3	Cartazes	1		8.750,00	8.750,00	0,00
<b>Elaboração de Projeto</b>						
-	Elaboração de Projeto	1		47.033,19	47.033,19	0,00
<b>17. TOTAL .....</b>				<b>954.109,89</b>	<b>864.036,75</b>	<b>90.073,14</b>

Campinas, 27/11/2023

NOME E ASSINATURA DO RESPONSÁVEL:

HENRIQUE DANIEL DE MORAIS | PRESIDENTE LEILSON SILVEIRA JUNIOR | CONTADOR

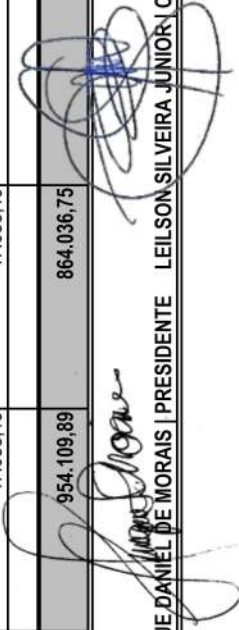



Lol de Incentivo  
ao Esporte

RELAÇÃO DE PAGAMENTOS

PARCIAL ( )

FINAL ( x )

1 - NOME DO PROJETO: GADECAMP - 100% BASQUETEBOL PARALÍMPICO V

3 - PROPONENTE: GRUPO DE AMIGOS DEDFICIENTES E ESPORTISTAS DE CAMPINAS

2 - N.º SLI:  
2100351

4 - AÇÃO	5 - CREDOR	6 - C.N.P./J.C.P.F.	7 - CHEQUE	8 - DATA	9 - III. CREDITO	10 - DATA	11 - VALOR
1	Marcelo Fernandes	41.557.803/0001-29	112501	25/11/2022	NF. 504	25/11/2022	3.600,00
2	D A de Oliveira Junior Produções Culturais e Esportivas	14.429.755/0001-10	112502	25/11/2022	NF. 187	25/11/2022	6.700,00
3	Robson Sergio de Oliveira 17391540889	47.731.299/0001-18	112503	25/11/2022	NF. 4	25/11/2022	1.857,50
4	HLP Contabilidade EIRELI	12.237.888/0001-60	112504	25/11/2022	NF. 3604	25/11/2022	7.833,19
5	HLP Contabilidade EIRELI	12.237.888/0001-60	112505	25/11/2022	NF. 3603	25/11/2022	5.600,00
6	Camila Garcia Reis Pereira	12.497.567/0001-02	552913000035073	28/11/2022	NF. 2209	28/11/2022	13.350,00
7	Portal do Incentivo Tecnologica LTDA	32.879.547/0001-03	112801	28/11/2022	NF. 2022/206	26/11/2022	10.000,00
8	Portal do Incentivo Tecnologica LTDA	32.879.547/0001-03	112802	28/11/2022	NF. 2022/207	26/11/2022	22.500,00
9	DARF IRRF Retido s/ NF.	-	112803	28/11/2022	Guia 11/2022	20/12/2022	99,00
10	DARF PCC Retido s/ NF.	-	112804	28/11/2022	Guia 11/2022	20/12/2022	306,90
11	Federação Paulista de Basquete sobre Rodas	03.605.299/0001-04	112901	29/11/2022	Recibo	28/11/2022	11.250,00
12	Belmar Tecnologia Esportiva LTDA	19.031.105/0001-36	113001	30/11/2022	NF. 698	25/11/2022	8.383,98
13	Belmar Tecnologia Esportiva LTDA	19.031.105/0001-36	113002	30/11/2022	NF. 1265	25/11/2022	6.194,09
14	Marcia Andreia Paula da Silva Ferreira	102.557.258-09	120101	01/12/2022	Holerite 11/2022	06/12/2022	2.424,78
15	Alessandro dos Santos	429.715.558-36	120102	01/12/2022	Holerite 11/2022	06/12/2022	1.546,98
16	Vivian Mariados Santos Paranhos	335.488.938-13	120103	01/12/2022	Holerite 11/2022	06/12/2022	832,50
17	José Cláudio de Moraes Junior	195.640.388-47	120104	01/12/2022	Holerite 11/2022	06/12/2022	804,75
18	William Augusto Romancini	455.791.188-99	120105	01/12/2022	Holerite 11/2022	06/12/2022	832,50
19	Caio Lima Matias	411.658.788-52	120106	01/12/2022	Holerite 11/2022	06/12/2022	1.246,68
20	FGTS	-	120107	01/12/2022	Guia 11/2022	07/12/2022	672,00
21	DARF PIS s/ Folha de Pagamento	-	120108	01/12/2022	Guia 11/2022	23/12/2022	84,00
22	DARF IRRF s/ Folha de Pagamento	-	120109	01/12/2022	Guia 11/2022	20/12/2022	42,23
23	HLP Contabilidade EIRELI	12.237.888/0001-60	120110	01/12/2022	NF. 3685	01/12/2022	5.600,00
24	L de M Ferrari ME	09.557.685/0001-46	120111	01/12/2022	NF. 278	01/12/2022	2.346,25
25	Ortho Sports Ind. E Comércio LTDA ME	18.277.592/0001-59	850001	01/12/2022	NF. 978	30/11/2022	112.515,00
26	DARF PCC Retido s/ NF.	-	120201	02/12/2022	Guia 12/2022	20/01/2023	116,25
27	DARF IRRF Retido s/ NF.	-	120202	02/12/2022	Guia 12/2022	20/01/2023	37,50
28	DARF INSS s/ Folha de Pagamento	-	120203	02/12/2022	Guia 12/2022	20/01/2023	2.920,78
29	Gilu Confecções LTDA	14.031.453/0001-90	553553000028405	07/12/2022	NF. 606	07/12/2022	6.000,00
30	DARF PIS s/ Folha de Pagamento	-	121501	15/12/2022	Guia 12/2022	25/01/2023	23,33
31	Marcia Andreia Paula da Silva Ferreira	102.557.258-09	121502	15/12/2022	Holerite 13/2022	20/12/2022	693,75
32	Vivian Mariados Santos Paranhos	335.488.938-13	121503	15/12/2022	Holerite 13/2022	20/12/2022	231,25
33	William Augusto Romancini	455.791.188-99	121504	15/12/2022	Holerite 13/2022	20/12/2022	231,25
34	Alessandro dos Santos	429.715.558-36	121505	15/12/2022	Holerite 13/2022	20/12/2022	431,67
35	Caio Lima Matias	411.658.788-52	121506	15/12/2022	Holerite 13/2022	20/12/2022	346,88
36	José Cláudio de Moraes Junior	195.640.388-47	121507	15/12/2022	Holerite 13/2022	20/12/2022	223,55
37	DARF INSS s/ Folha de Pagamento	-	121901	19/12/2022	Guia 2022	20/12/2022	800,36
38	Gilu Confecções LTDA	14.031.453/0001-90	553553000028405	23/12/2022	NF. 606	07/12/2022	7.112,00
39	FGTS	-	122601	26/12/2022	Guia 12/2022	07/01/2023	2.426,66



40	DARF INSS s/ Folha de Pagamento	-	122602	26/12/2022	Guia 12/2022	20/01/2023	10.213,69
41	DARF IRRF s/ Folha de Pagamento	-	122603	26/12/2022	Guia 12/2022	20/01/2023	2.328,90
42	DARF PIS s/ Folha de Pagamento	-	122604	26/12/2022	Guia 12/2022	25/01/2023	280,00
43	Marcia Andreia Paula da Silva Ferreira	102.557.258-09	122605	26/12/2022	Holerite 12/2022	06/01/2023	6.793,78
44	Caio Lima Matias	411.658.788-52	122606	26/12/2022	Holerite 12/2022	06/01/2023	3.762,35
45	Vivian Mariados Santos Paranhos	335.488.938-13	122607	26/12/2022	Holerite 12/2022	06/01/2023	2.668,98
46	William Augusto Romancini	455.791.188-99	122608	26/12/2022	Holerite 12/2022	06/01/2023	2.668,98
47	José Cláudio de Moraes Junior	195.640.388-47	122609	26/12/2022	Holerite 12/2022	06/01/2023	2.587,58
48	Alessandro dos Santos	429.715.558-36	122610	26/12/2022	Holerite 12/2022	06/01/2023	4.479,74
49	Gilu Confecções LTDA	14.031.453/0001-90	850002	26/12/2022	NF. 606	06/01/2023	6.791,00
50	HLP Contabilidade EIRELI	12.237.888/0001-60	10201	02/01/2023	NF. 3776	02/01/2023	5.600,00
51	L de M Ferrari ME	09.557.685/0001-46	10202	02/01/2023	NF. 279	02/01/2023	2.346,25
52	DARF IRRF Retido s/ NF.	-	10203	02/01/2023	Guia 01/2023	20/02/2023	37,50
53	DARF PCC Retido s/ NF.	-	10204	02/01/2023	Guia 01/2023	20/02/2023	116,25
54	Lojas Reunidas de Calçados LTDA	46.013.702/0001-00	13001	30/01/2023	NF. 39190	28/12/2022	5.070,00
55	HLP Contabilidade EIRELI	12.237.888/0001-60	20301	03/02/2023	NF. 3856	07/02/2023	5.600,00
56	L de M Ferrari ME	09.557.685/0001-46	20302	03/02/2023	NF. 281	03/02/2023	2.346,25
57	FGTS	-	20607	06/02/2023	Guia 01/2023	06/02/2023	2.240,00
58	DARF INSS s/ Folha de Pagamento	-	20608	06/02/2023	Guia 01/2023	17/02/2023	10.225,52
59	José Cláudio de Moraes Junior	195.640.388-47	20606	06/02/2023	Holerite 01/2023	06/02/2023	2.592,83
60	Vivian Mariados Santos Paranhos	335.488.938-13	20603	06/02/2023	Holerite 01/2023	06/02/2023	2.674,23
61	Caio Lima Matias	411.658.788-52	20604	06/02/2023	Holerite 01/2023	06/02/2023	3.770,10
62	Alessandro dos Santos	429.715.558-36	20605	06/02/2023	Holerite 01/2023	06/02/2023	4.486,99
63	William Augusto Romancini	455.791.188-99	20601	06/02/2023	Holerite 01/2023	06/02/2023	2.674,23
64	Marcia Andreia Paula da Silva Ferreira	102.557.258-09	20602	06/02/2023	Holerite 01/2023	06/02/2023	6.758,38
65	DARF IRRF Retido s/ NF.	-	20611	06/02/2023	Guia 01/2023	20/03/2023	37,50
66	DARF PCC Retido s/ NF.	-	20612	06/02/2023	Guia 01/2023	20/03/2023	116,25
67	DARF PIS s/ Folha de Pagamento	-	20610	06/02/2023	Guia 01/2023	24/02/2023	280,00
68	DARF IRRF s/ Folha de Pagamento	-	20609	06/02/2023	Guia 01/2023	17/02/2023	2.321,72
69	L de M Ferrari ME	09.557.685/0001-46	30301	03/03/2023	NF. 282	01/03/2023	2.346,25
70	HLP Contabilidade EIRELI	12.237.888/0001-60	30302	03/03/2023	NF. 3929	06/03/2023	5.600,00
71	DARF IRRF s/ Folha de Pagamento	-	30303	03/03/2023	Guia 03/2023	20/04/2023	37,50
72	DARF PCC Retido s/ NF.	-	30304	03/03/2023	Guia 03/2023	20/04/2023	116,25
73	FGTS	-	30601	06/03/2023	Guia 02/2023	07/03/2023	2.240,00
74	DARF INSS s/ Folha de Pagamento	-	30602	06/03/2023	Guia 02/2023	20/03/2023	10.225,52
75	Marcia Andreia Paula da Silva Ferreira	102.557.258-09	30603	06/03/2023	Holerite 02/2023	06/03/2023	6.758,38
76	Vivian Mariados Santos Paranhos	335.488.938-13	30604	06/03/2023	Holerite 02/2023	06/03/2023	2.674,23
77	José Cláudio de Moraes Junior	195.640.388-47	30605	06/03/2023	Holerite 02/2023	06/03/2023	2.592,83
78	Caio Lima Matias	411.658.788-52	30606	06/03/2023	Holerite 02/2023	06/03/2023	3.770,10
79	Alessandro dos Santos	429.715.558-36	30607	06/03/2023	Holerite 02/2023	06/03/2023	4.486,99
80	William Augusto Romancini	455.791.188-99	30608	06/03/2023	Holerite 02/2023	06/03/2023	2.674,23
81	DARF IRRF s/ Folha de Pagamento	-	30609	06/03/2023	Guia 02/2023	20/03/2023	2.321,72
82	DARF PIS s/ Folha de Pagamento	-	30610	06/03/2023	Guia 02/2023	24/03/2023	280,00
83	HLP Contabilidade EIRELI	12.237.888/0001-60	40401	04/04/2023	NF. 4032	04/04/2023	5.600,00
84	Marcia Andreia Paula da Silva Ferreira	102.557.258-09	40402	04/04/2023	Holerite 03/2023	06/04/2023	6.758,38
85	José Cláudio de Moraes Junior	195.640.388-47	40403	04/04/2023	Holerite 03/2023	06/04/2023	2.592,83
86	Vivian Mariados Santos Paranhos	335.488.938-13	40404	04/04/2023	Holerite 03/2023	06/04/2023	2.674,23
87	Caio Lima Matias	411.658.788-52	40405	04/04/2023	Holerite 03/2023	06/04/2023	3.770,10
88	Alessandro dos Santos	429.715.558-36	40406	04/04/2023	Holerite 03/2023	06/04/2023	4.486,99

89	William Augusto Romancini	455.791.188-99	40407	04/04/2023	Holerite 03/2023	06/04/2023	2.674,23
90	FGTS	-	40408	04/04/2023	Guia 03/2023	07/04/2023	2.240,00
91	DARF INSS s/ Folha de Pagamento	-	40409	04/04/2023	Guia 03/2023	20/04/2023	10.225,52
92	DARF IRRF s/ Folha de Pagamento	-	40410	04/04/2023	Guia 03/2023	20/04/2023	2.321,72
93	DARF PIS s/ Folha de Pagamento	-	40411	04/04/2023	Guia 03/2023	25/04/2023	280,00
94	L de M Ferrari ME	09.557.685/0001-46	40412	04/04/2023	NF. 283	04/04/2023	2.346,25
95	DARF IRRF Retido s/ NF.	-	40601	06/04/2023	Guia 04/2023	19/05/2023	37,50
96	DARF PCC Retido s/ NF.	-	40602	06/04/2023	Guia 04/2023	19/05/2023	116,25
97	Fernandes Equipamentos para Fisioterapia LTDA	57.449.993/0001-09	552913000015771	06/04/2023	NF. 91095	06/04/2023	7.992,00
98	Confederação Brasileira de Basquetebol em Cadeira de Rodas	02.368.353/0001-74	551836000153055	24/04/2023	Recibo	24/04/2023	850,00
99	L de M Ferrari ME	09.557.685/0001-46	50201	02/05/2023	NF. 284	02/05/2023	2.346,25
100	Marcia Andreia Paula da Silva Ferreira	102.557.258-09	50202	02/05/2023	Holerite 04/2023	05/05/2023	6.758,38
101	Alessandro dos Santos	429.715.558-36	50301	03/05/2023	Holerite 04/2023	05/05/2023	4.486,99
102	William Augusto Romancini	455.791.188-99	50302	03/05/2023	Holerite 04/2023	05/05/2023	2.674,23
103	Caio Lima Matias	411.658.788-52	50303	03/05/2023	Holerite 04/2023	05/05/2023	3.770,10
104	Vivian Mariados Santos Paranhos	335.488.938-13	50304	03/05/2023	Holerite 04/2023	05/05/2023	2.674,23
105	José Cláudio de Moraes Junior	195.640.388-47	50305	03/05/2023	Holerite 04/2023	05/05/2023	2.592,83
106	FGTS	-	50306	03/05/2023	Guia 04/2023	07/05/2023	2.240,00
107	HLP Contabilidade EIRELI	12.237.888/0001-60	50307	03/05/2023	NF. 12	02/05/2023	5.600,00
108	DARF IRRF s/ Folha de Pagamento	-	50308	03/05/2023	Guia 04/2023	19/05/2023	2.321,72
109	DARF PIS s/ Folha de Pagamento	-	50309	03/05/2023	Guia 04/2023	25/05/2023	280,00
110	DARF IRRF Retido s/ NF.	-	50401	04/05/2023	Guia 05/2023	20/06/2023	37,50
111	DARF PCC Retido s/ NF.	-	50402	04/05/2023	Guia 05/2023	20/06/2023	116,25
112	DARF INSS s/ Folha de Pagamento	-	51101	11/05/2023	Guia 04/2023	19/05/2023	10.225,52
113	JCL Contabilidade LTDA	50.163.695/0001-09	60201	02/06/2023	NF. 26	02/06/2023	5.600,00
114	L de M Ferrari ME	09.557.685/0001-46	60202	02/06/2023	NF. 285	02/06/2023	2.346,25
115	Marcia Andreia Paula da Silva Ferreira	102.557.258-09	60203	02/06/2023	Holerite 05/2023	06/06/2023	6.774,17
116	José Cláudio de Moraes Junior	195.640.388-47	60204	02/06/2023	Holerite 05/2023	06/06/2023	2.608,68
117	FGTS	-	60501	05/06/2023	Guia 05/2023	07/06/2023	2.240,00
118	DARF INSS e IRRF s/ Folha de Pagamento	-	60502	05/06/2023	Guia 05/2023	20/06/2023	12.545,62
119	Caio Lima Matias	411.658.788-52	60503	05/06/2023	Holerite 05/2023	06/06/2023	3.785,91
120	Alessandro dos Santos	429.715.558-36	60504	05/06/2023	Holerite 05/2023	06/06/2023	4.502,78
121	Vivian Maria dos Santos Paranhos	335.488.938-13	60505	05/06/2023	Holerite 05/2023	06/06/2023	2.690,08
122	William Augusto Romancini	455.791.188-99	60506	05/06/2023	Holerite 05/2023	06/06/2023	2.690,08
123	DARF PIS s/ Folha de Pagamento	-	60507	05/06/2023	Guia 05/2023	23/06/2023	280,00
124	DARF IRRF Retido s/ NF.	-	60508	05/06/2023	Guia 06/2023	20/07/2023	37,50
125	DARF PCC Retido s/ NF.	-	60509	05/06/2023	Guia 06/2023	20/07/2023	116,25
126	Alessandro dos Santos	429.715.558-36	63001	30/06/2023	Holerite 06/2023	06/07/2023	4.502,78
127	Marcia Andreia Paula da Silva Ferreira	102.557.258-09	70301	03/07/2023	Holerite 06/2023	06/07/2023	6.774,17
128	Caio Lima Matias	411.658.788-52	70302	03/07/2023	Holerite 06/2023	06/07/2023	3.785,91
129	Vivian Maria dos Santos Paranhos	335.488.938-13	70303	03/07/2023	Holerite 06/2023	06/07/2023	2.690,08
130	William Augusto Romancini	455.791.188-99	70304	03/07/2023	Holerite 06/2023	06/07/2023	2.690,08
131	José Cláudio de Moraes Junior	195.640.388-47	70305	03/07/2023	Holerite 06/2023	06/07/2023	2.608,68
132	JCL Contabilidade LTDA	50.163.695/0001-09	70306	03/07/2023	NF. 33	03/07/2023	5.600,00
133	L de M Ferrari ME	09.557.685/0001-46	70307	03/07/2023	NF. 286	03/07/2023	2.346,25
134	FGTS	-	70308	03/07/2023	Guia 06/2023	07/07/2023	2.240,00
135	DARF INSS e IRRF s/ Folha de Pagamento	-	70309	03/07/2023	Guia 06/2023	20/07/2023	12.452,30
136	DARF PIS s/ Folha de Pagamento	-	70310	03/07/2023	Guia 06/2023	25/07/2023	280,00
137	DARF IRRF Retido s/ NF.	-	70401	04/07/2023	Guia 07/2023	18/08/2023	37,50

138	DARF PCC Retido s/ NF.	-	70402	04/07/2023	Guia 07/2023	18/08/2023	116,25
139	Moreira & Lima Locação de Veiculos LTDA	11.583.725/0001-76	71701	17/07/2023	NF. 183	17/07/2023	1.547,20
140	INSS Retido s/ CTE.	-	71702	17/07/2023	Guia 07/2023	18/08/2023	52,80
141	JCL Contabilidade LTDA	50.163.695/0001-09	80201	02/08/2023	NF. 504	02/08/2023	5.600,00
142	L de M Ferrari ME	09.557.685/0001-46	80202	02/08/2023	NF. 287	01/08/2023	2.346,25
143	José Cláudio de Morais Junior	195.640.388-47	80203	02/08/2023	Holerite 07/2023	04/08/2023	2.608,68
144	Marcia Andreia Paula da Silva Ferreira	102.557.258-09	80204	04/08/2023	Holerite 07/2023	04/08/2023	6.774,17
145	DARF PCC Retido s/ NF.	-	80401	04/08/2023	Guia 08/2023	20/09/2023	116,25
146	DARF PIS s/ Folha de Pagamento	-	80402	04/08/2023	Guia 07/2023	25/08/2023	280,00
147	DARF IRRF Retido s/ NF.	-	80403	04/08/2023	Guia 08/2023	20/09/2023	37,50
148	FGTS	-	80404	04/08/2023	Guia 07/2023	07/08/2023	2.240,00
149	DARF INSS e IRRF s/ Folha de Pagamento	-	80405	04/08/2023	Guia 07/2023	18/08/2023	12.452,30
150	Caio Lima Matias	411.658.788-52	80406	04/08/2023	Holerite 07/2023	04/08/2023	3.785,91
151	William Augusto Romancini	455.791.188-99	80407	04/08/2023	Holerite 07/2023	04/08/2023	2.690,08
152	Vivian Maria dos Santos Paranhos	335.488.938-13	80408	04/08/2023	Holerite 07/2023	04/08/2023	2.690,08
153	Alessandro dos Santos	429.715.558-36	80409	04/08/2023	Holerite 07/2023	04/08/2023	4.502,78
154	Moreira & Lima Locação de Veiculos LTDA	11.583.725/0001-76	81101	11/08/2023	CTE. 186	10/08/2023	2.901,00
155	INSS Retido s/ CTE.	-	81401	14/08/2023	Guia 08/2023	20/09/2023	99,00
156	José Cláudio de Morais Junior	195.640.388-47	90101	01/09/2023	Holerite 08/2023	06/09/2023	2.608,68
157	Alessandro dos Santos	429.715.558-36	90102	01/09/2023	Holerite 08/2023	06/09/2023	4.502,78
158	DARF PIS s/ Folha de Pagamento	-	90103	01/09/2023	Guia 08/2023	25/09/2023	280,00
159	Marcia Andreia Paula da Silva Ferreira	102.557.258-09	90104	01/09/2023	Holerite 08/2023	06/09/2023	6.774,17
160	William Augusto Romancini	455.791.188-99	90111	01/09/2023	Holerite 08/2023	06/09/2023	2.690,08
161	Caio Lima Matias	411.658.788-52	90106	01/09/2023	Holerite 08/2023	06/09/2023	3.785,91
162	JCL Contabilidade LTDA	50.163.695/0001-09	90107	01/09/2023	NF. 66	01/09/2023	5.600,00
163	FGTS	-	90108	01/09/2023	Guia 08/2023	07/09/2023	2.240,00
164	L de M Ferrari ME	09.557.685/0001-46	90109	01/09/2023	NF. 288	01/09/2023	2.346,25
165	DARF INSS e IRRF s/ Folha de Pagamento	-	90110	01/09/2023	Guia 08/2023	20/09/2023	9.155,50
166	Vivian Maria dos Santos Paranhos	335.488.938-13	90105	01/09/2023	Holerite 08/2023	06/09/2023	2.690,08
167	DARF IRRF Retido s/ NF.	-	90401	04/09/2023	Guia 09/2023	20/10/2023	37,50
168	DARF PCC Retido s/ NF.	-	90402	04/09/2023	Guia 09/2023	20/10/2023	116,25
169	DARF PIS s/ Folha de Pagamento	-	100401	04/10/2023	Guia 09/2023	25/10/2023	250,00
170	Marcia Andreia Paula da Silva Ferreira	102.557.258-09	100402	04/10/2023	Holerite 09/2023	06/10/2023	6.774,17
171	DARF INSS e IRRF s/ Folha de Pagamento	-	100403	04/10/2023	Guia 09/2023	19/10/2023	8.648,30
172	Caio Lima Matias	411.658.788-52	100404	04/10/2023	Holerite 09/2023	06/10/2023	3.785,91
173	Alessandro dos Santos	429.715.558-36	100405	04/10/2023	Holerite 09/2023	06/10/2023	4.502,78
174	William Augusto Romancini	455.791.188-99	100406	04/10/2023	Holerite 09/2023	06/10/2023	2.690,08
175	L de M Ferrari ME	09.557.685/0001-46	100407	04/10/2023	NF. 289	03/10/2023	2.346,25
176	FGTS	-	100408	04/10/2023	Guia 09/2023	07/10/2023	2.240,00
177	José Cláudio de Morais Junior	195.640.388-47	100409	04/10/2023	Holerite 09/2023	06/10/2023	2.608,68
178	JCL Contabilidade LTDA	50.163.695/0001-09	100410	04/10/2023	NF. 83	04/10/2023	5.600,00
179	Vivian Maria dos Santos Paranhos	335.488.938-13	100411	04/10/2023	Holerite 09/2023	06/10/2023	2.690,08
180	DARF PCC Retido s/ NF.	-	100901	09/10/2023	Guia 10/2023	17/11/2023	116,25
181	DARF IRRF Retido s/ NF.	-	100902	09/10/2023	Guia 10/2023	17/11/2023	37,50
182	Moreira & Lima Locação de Veiculos LTDA	11.583.725/0001-76	102001	20/10/2023	CTE. 190	19/10/2023	1.547,20
183	Moreira & Lima Locação de Veiculos LTDA	11.583.725/0001-76	102701	27/10/2023	CTE. 191	26/10/2023	1.547,20
184	Moreira & Lima Locação de Veiculos LTDA	11.583.725/0001-76	110101	01/11/2023	CTE. 192	01/11/2023	2.901,00
185	L de M Ferrari ME	09.557.685/0001-46	110301	03/11/2023	NF. 290	03/11/2023	2.346,25
186	INSS Retido s/ CTE.	-	110601	06/11/2023	Guia 11/2023	20/12/2023	105,60



187	DARF PIS s/ Folha de Pagamento	-	110602	06/11/2023	24/11/2023	250,00
188	DARF INSS e IRRF s/ Folha de Pagamento	-	110603	06/11/2023	17/11/2023	8.648,30
189	FGTS	-	110604	06/11/2023	07/11/2023	2.240,00
190	Marcia Andreia Paula da Silva Ferreira	102.557.258-09	110605	06/11/2023	07/11/2023	6.774,17
191	Vivian Maria dos Santos Paranhos	335.488.938-13	110701	07/11/2023	07/11/2023	2.690,08
192	Alessandro dos Santos	429.715.558-36	110702	07/11/2023	07/11/2023	4.502,78
193	William Augusto Romancini	455.791.188-99	110703	07/11/2023	07/11/2023	2.690,08
194	Caio Lima Matias	411.658.788-52	110704	07/11/2023	07/11/2023	3.785,91
195	José Cláudio de Moraes Junior	195.640.388-47	110705	07/11/2023	07/11/2023	2.608,68
196	DARF PCC Retido s/ NF.	-	110706	07/11/2023	20/12/2023	116,25
197	DARF IRRF Retido s/ NF.	-	110707	07/11/2023	20/12/2023	37,50
198	GRRF Rescisória - José Cláudio	-	111701	17/11/2023	30/11/2023	375,06
199	GRRF Rescisória - Willian	-	111704	17/11/2023	30/11/2023	388,00
200	GRRF Rescisória - Alessandro	-	111703	17/11/2023	30/11/2023	724,26
201	GRRF Rescisória - Vivian	-	11702	17/11/2023	30/11/2023	388,00
202	GRRF Rescisória - Caio	-	111705	17/11/2023	30/11/2023	582,00
203	GRRF Rescisória - Marcia	-	11706	17/11/2023	30/11/2023	1.164,00
204	Rescisão Marcia Andreia Paula da Silva Ferreira	102.557.258-09	112001	20/11/2023	30/11/2023	20.754,62
205	Rescisão Alessandro dos Santos	429.715.558-36	112002	20/11/2023	30/11/2023	15.058,59
206	Rescisão Vivian Maria dos Santos Paranhos	335.488.938-13	112003	20/11/2023	30/11/2023	8.169,11
207	Rescisão Caio Lima Matias	411.658.788-52	112101	21/11/2023	30/11/2023	11.577,73
208	Rescisão William Augusto Romancini	455.791.188-99	112102	21/11/2023	30/11/2023	8.169,11
209	Rescisão José Cláudio de Moraes Junior	195.640.388-47	112103	22/11/2023	30/11/2023	7.927,46
210	DARF PIS s/ Folha de Pagamento	-	112201	22/11/2023	23/12/2023	184,92
211	DARF INSS e IRRF s/ Folha de Pagamento	-	112202	22/11/2023	20/12/2023	20.299,81
<b>12 - TOTAL.....</b>						<b>864.036,75</b>

Campinas, 27/11/2023

NOME E ASSINATURA DO RESPONSÁVEL:

HENRIQUE DANIEL DE MORAIS | PRESIDENTE LEILSON SILVEIRA JUNIOR | CONTADOR







**GRADE HORÁRIA DE ATIVIDADES PROGRAMADAS**

**NOME DO PROJETO:** GADECAMP - 100% BASQUETEBOL PARALÍMPICO V  
**PROPONENTE:** GRUPO DE AMIGOS DEFICIENTES E ESPORTISTAS DE CAMPINAS  
**PROCESSO Nº:** 71000.034779/2021-48

**Nº SLIE:** 2100351

**NÚCLEO:** Instituto Padre Haroldo  
**ENDEREÇO:** Rua Dr. João Quirino do Nascimento, 1601 - Jd. Boa Esperança - Campinas - SP  
**RESPONSÁVEL PELO PROJETO NO NÚCLEO :** Professor - Alessandro dos Santos  
**TELEFONE:** (19) 99111-3858

TURMA	MODALIDADE	QTDE. ALUNOS/ BENEFICIÁRIOS	DIAS DA SEMANA	HORÁRIO		EQUIPE/ PROFISSIONAIS ENVOJVIDOS	OBSERVAÇÕES
				DE	A		
Tarde / Noite	Basquetebol em cadeira de rodas	15	2ª, 3ª, 5ª e 6ª Feira	17:00	21:00	Monitor Staf Preparador Físico Nutricionista Senior Psicólogo A Profª Educação Física	Treinos

**NÚCLEO:**  
**ENDEREÇO:**  
**RESPONSÁVEL PELO PROJETO NO NÚCLEO :**  
**TELEFONE:**

TURMA	MODALIDADE	QTDE. ALUNOS/ BENEFICIÁRIOS	DIAS DA SEMANA	HORÁRIO		EQUIPE/ PROFISSIONAIS ENVOJVIDOS	OBSERVAÇÕES
				DE	A		

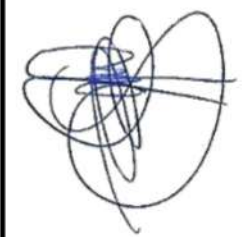

EVENTOS A REALIZAR/PARTICIPAR

NOME DO PROJETO: GADECAMP - 100% BASQUETEBOL PARALIMPICO V  
 PROPONENTE: GRUPO DE AMIGOS DEFICIENTES E ESPORTISTAS DE CAMPINAS  
 Nº PROCESSO: 71000.034779/2021-48

Nº SLI: 2100351

	NOME DO EVENTO	DATA		LOCAL	CIDADE	PAIS	Nº BENEFICIÁRIOS PREVISITOS
		DE	A				
1	Treinamento Diário	nov/22	nov/23	Rua Dr. João Qurino do Nascimento, 1601, Jd. Boa Esperança	Campinas	Brasil	19
2	Campeonato Paulista 2023	Jul/23	nov/23	O endereço é conforme a Federação estabelecer.	Várias Cidades do Estado de SP	Brasil	19
3	Campeonato Brasileiro 2023	21/10/2023	28/10/2023	CPB. Rod. Imigrantes, 11.5km - Vila Guarani, SP, 04329-000	São Paulo	Brasil	19
4							
5							
6							
7							
8							
9							
10							
11							
12							
13							
14							
15							
16							
17							

*[Handwritten signature]*

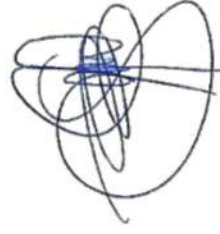







NOME DO PROJETO: GADECAMP - 100% BASQUETEBOL PARALÍMPICO V  
 PROPONENTE: GRUPO DE AMIGOS DEFICIENTES E ESPORTISTAS DE CAMPINAS

AÇÃO/SUB-AÇÃO:

EVENTO:

LOCAL:

PERÍODO:

N.º SLI: 2100351

Nº	NOME PASSAGEIRO	RG	TELEFONE	FUNÇÃO	TRECHO(S)	VALOR PASSAGEM	DIÁRIA		OUTRAS DESPESAS	TOTAL
							VALOR	QDE		
1										
2										
3										
4										
5										
6										
7										
8										
9										
10										
11										
12										
13										
14										
15										
16										
17										

Campinas, 27/11/2023

NOME E ASSINATURA DO RESPONSÁVEL:

HENRIQUE DANIEL MORAIS | PRESIDENTE LEILSON SILVEIRA JUNIOR | CONTADOR

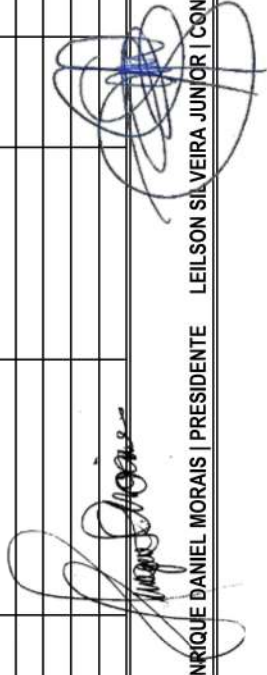

Visualizar Pix agrupados

## Consultas - Extrato de conta corrente

G331010923498058019  
01/08/2023 09:36:02

## Cliente - Conta atual

Agência 6937-X  
 Conta corrente 23606-3 SLI-2100351  
 Período do extrato 07 / 2023

## Lançamentos

Dt. balancete	Dt. movimento	Ag. origem	Lote	Histórico	Documento	Valor R\$	Saldo
30/06/2023		0000	00000	000 Saldo Anterior			0,00 C
03/07/2023		0000	13105	393 TED Transf.Eletr.Disponiv 341 0716 10255725809 MARCIA ANDREIA PA	70.301	6.774,17 D	
03/07/2023		0000	13105	393 TED Transf.Eletr.Disponiv 033 0207 41165878852 CAIO LIMA MATIAS	70.302	3.785,91 D	
03/07/2023		0000	13105	393 TED Transf.Eletr.Disponiv 237 2879 33548893813 VIVIAN MARIA DOS	70.303	2.690,08 D	
03/07/2023		0000	13105	393 TED Transf.Eletr.Disponiv 260 0001 45579118899 WILLIAM AUGUSTO R	70.304	2.690,08 D	
03/07/2023		0000	13105	393 TED Transf.Eletr.Disponiv 033 0962 19564038847 JOSE CLAUDIO DE M	70.305	2.608,68 D	
03/07/2023		0000	13105	393 TED Transf.Eletr.Disponiv 341 2518 050163695000109 JCL CONTABILI	70.306	5.600,00 D	
03/07/2023		0000	13105	393 TED Transf.Eletr.Disponiv 033 3910 009557685000146 L. DE M. FERR	70.307	2.346,25 D	
03/07/2023		0000	13105	438 TED 341 0716 003172114000107 SLI-2100351	70.308	2.240,00 D	
03/07/2023		0000	13105	438 TED 341 0716 003172114000107 SLI-2100351	70.309	12.452,30 D	
03/07/2023		0000	13105	375 Impostos DARF - 03.172.114/0001-07 -8301	70.310	280,00 D	
03/07/2023		0000	00000	848 Resgate Automático	1.972	41.467,47 C	0,00 C
04/07/2023		0000	13105	375 Impostos RFB-DARF CODIGO DE BARRAS	70.401	37,50 D	
04/07/2023		0000	13105	375 Impostos RFB-DARF CODIGO DE BARRAS	70.402	116,25 D	
04/07/2023		0000	00000	848 Resgate Automático	1.972	153,75 C	0,00 C
17/07/2023		0000	13105	393 TED Transf.Eletr.Disponiv 033 0545 011583725000176 MOREIRA E LIM	71.701	1.547,20 D	
17/07/2023		0000	13105	375 Impostos RFB-DARF CODIGO DE BARRAS	71.702	52,80 D	
17/07/2023		0000	00000	848 Resgate Automático	1.972	1.600,00 C	0,00 C
24/07/2023		0000	14315	900 Transferencia Repassador	102.051.000.179.621	358.877,60 C	
24/07/2023		0000	00000	271 BB-APLIC C.PRZ-APL.AUT	1.972	358.877,60 D	0,00 C
31/07/2023		0000	00000	999 S A L D O			0,00 C

-----  
 OBSERVAÇÕES:  
 -----





## Extratos - Investimentos Fundos - Mensal

G331010923498058017  
01/08/2023 09:33:40

### Cliente

Agência 6937-X  
Conta 23606-3 SLI-2100351  
Mês/ano referência JULHO/2023

### BB RF CP Automático - CNPJ: 42.592.315/0001-15

Data	Histórico	Valor	Valor IRPrej. Comp.	Valor IOF	Quantidade cotas	Valor cota	Saldo cotas
30/06/2023	SALDO ANTERIOR	57.653,82			49.402,025911		
03/07/2023	RESGATE	41.467,47	73,54		35.581,290506	1,167495878	13.820,735405
	Aplicação 24/11/2022	41.467,47	73,54		35.581,290506		
04/07/2023	RESGATE	153,75	0,28		131,878370	1,167970151	13.688,857035
	Aplicação 24/11/2022	153,75	0,28		131,878370		
17/07/2023	RESGATE	1.600,00	4,10		1.368,476778	1,172179189	12.320,380257
	Aplicação 24/11/2022	1.600,00	4,10		1.368,476778		
24/07/2023	APLICAÇÃO	358.877,60			305.543,360728	1,174555386	317.863,740985
31/07/2023	SALDO ATUAL	374.103,49			317.863,740985		317.863,740985

### Resumo do mês

SALDO ANTERIOR	57.653,82
APLICAÇÕES (+)	358.877,60
RESGATES (-)	43.221,22
RENDIMENTO BRUTO (+)	871,21
IMPOSTO DE RENDA (-)	77,92
IOF (-)	0,00
RENDIMENTO LÍQUIDO	793,29
SALDO ATUAL =	374.103,49

### Valor da Cota

30/06/2023	1,167033495
31/07/2023	1,176930369

### Rentabilidade

No mês	0,8480
No ano	6,0343
Últimos 12 meses	10,6625

Transação efetuada com sucesso por: J6842326 MILTON MARCELINO FERREIRA.

Serviço de Atendimento ao Consumidor - SAC 0800 729 0722

Ouvidoria BB 0800 729 5678  
Para deficientes auditivos 0800 729 0088

Visualizar Pix agrupados**Consultas - Extrato de conta corrente**G331010923498058022  
01/08/2023 09:42:53**Cliente - Conta atual**Agência 6937-X  
Conta corrente 22133-3 MESP-2100351-00  
Período do extrato 07 / 2023**Lançamentos**

Dt. balancete	Dt. movimento	Ag. origem	Lote	Histórico	Documento	Valor R\$	Saldo
15/05/2023		0000	00000	000 Saldo Anterior			0,00 C
24/07/2023		0000	13315	500 Transferencia Repassador	102.051.000.179.621	358.877,60 D	
24/07/2023		0000	00000	848 BB RF Simples Ágil	2.100	358.877,60 C	0,00 C
31/07/2023		0000	00000	999 S A L D O			0,00 C

-----  
**OBSERVAÇÕES:**  
----------  
Transação efetuada com sucesso por: J6842326 MILTON MARCELINO FERREIRA.  
-----



## Extratos - Investimentos Fundos - Mensal

G331010923498058023  
01/08/2023 09:44:18

### Cliente

Agência 6937-X  
Conta 22133-3 MESP-2100351-00  
Mês/ano referência JULHO/2023

### BB RF CP Automático - CNPJ: 42.592.315/0001-15

Data	Histórico	Valor	Valor IRPrej. Comp.	Valor IOF	Quantidade cotas	Valor cota	Saldo cotas
30/06/2023	SALDO ANTERIOR	2.836,21			2.430,273859		
31/07/2023	SALDO ATUAL	2.860,26			2.430,273859		2.430,273859

### Resumo do mês

SALDO ANTERIOR	2.836,21
APLICAÇÕES (+)	0,00
RESGATES (-)	0,00
RENDIMENTO BRUTO (+)	24,05
IMPOSTO DE RENDA (-)	0,00
IOF (-)	0,00
RENDIMENTO LÍQUIDO	24,05
SALDO ATUAL =	2.860,26

### Valor da Cota

30/06/2023	1,167033495
31/07/2023	1,176930369

### Rentabilidade

No mês	0,8480
No ano	6,0343
Últimos 12 meses	10,6625

### RF Simples Ágil - CNPJ: 43.617.343/0001-02

Data	Histórico	Valor	Valor IRPrej. Comp.	Valor IOF	Quantidade cotas	Valor cota	Saldo cotas
30/06/2023	SALDO ANTERIOR	384.626,87			331.079,287675		
24/07/2023	RESGATE	358.877,60	1.138,91		307.792,985186	1,169670939	23.286,302489
	Aplicação 01/08/2022	358.877,60	1.138,91		307.792,985186		
31/07/2023	SALDO ATUAL	27.296,79			23.286,302489		23.286,302489

### Resumo do mês

SALDO ANTERIOR	384.626,87
APLICAÇÕES (+)	0,00
RESGATES (-)	358.877,60
RENDIMENTO BRUTO (+)	2.686,43
IMPOSTO DE RENDA (-)	1.138,91
IOF (-)	0,00
RENDIMENTO LÍQUIDO	1.547,52
SALDO ATUAL =	27.296,79

### Valor da Cota

30/06/2023	1,161736445
31/07/2023	1,172225030

### Rentabilidade

No mês	0,9028
No ano	6,4385
Últimos 12 meses	11,4130

Transação efetuada com sucesso por: J6842326 MILTON MARCELINO FERREIRA.

Serviço de Atendimento ao Consumidor - SAC 0800 729 0722

Ouvidoria BB 0800 729 5678  
Para deficientes auditivos 0800 729 0088



Visualizar Pix agrupados

## Consultas - Extrato de conta corrente

G338010908401975015  
01/09/2023 09:14:04

100% Baoprestebel Perselempico V

## Cliente - Conta atual

Agência 6937-X  
 Conta corrente 23606-3 SLI-2100351  
 Período do extrato 08 / 2023

## Lançamentos

Dt. balancete	Dt. movimento	Ag. origem	Lote	Histórico	Documento	Valor R\$	Saldo
24/07/2023		0000	00000	000 Saldo Anterior			0,00 C
02/08/2023		0000	13105	393 TED Transf.Eletr.Disponiv 341 2518 050163695000109 JCL CONTABILI	80.201	5.600,00 D	
02/08/2023		0000	13105	393 TED Transf.Eletr.Disponiv 033 3910 009557685000146 L. DE M. FERR	80.202	2.346,25 D	
02/08/2023		0000	13105	393 TED Transf.Eletr.Disponiv 033 0962 19564038847 JOSE CLAUDIO DE M	80.203	2.608,68 D	
02/08/2023		0000	13105	393 TED Transf.Eletr.Disponiv 341 0716 10255725809 MARCIA ANDREIA PA	80.204	6.774,17 D	
02/08/2023		0000	00000	848 Resgate Automático	1.972	17.329,10 C	0,00 C
04/08/2023		0000	13105	375 Impostos RFB-DARF CODIGO DE BARRAS	80.401	116,25 D	
04/08/2023		0000	13105	375 Impostos DARF - 03.172.114/0001-07 -8301	80.402	280,00 D	
04/08/2023		0000	13105	375 Impostos RFB-DARF CODIGO DE BARRAS	80.403	37,50 D	
04/08/2023		0000	13105	393 TED Transf.Eletr.Disponiv 341 0716 003172114000107 GADECAMP - GR	80.404	2.240,00 D	
04/08/2023		0000	13105	438 TED 341 0716 003172114000107 GADECAMP - GR	80.405	12.452,30 D	
04/08/2023		0000	13105	393 TED Transf.Eletr.Disponiv 033 0207 41165878852 CAIO LIMA MATIAS	80.406	3.785,91 D	
04/08/2023		0000	13105	393 TED Transf.Eletr.Disponiv 260 0001 45579118899 WILLIAM AUGUSTO R	80.407	2.690,08 D	
04/08/2023		0000	13105	393 TED Transf.Eletr.Disponiv 237 2879 33548893813 VIVIAN MARIA DOS	80.408	2.690,08 D	
04/08/2023		0000	13105	393 TED Transf.Eletr.Disponiv 237 2021 42971555836 ALESSANDRO DOS SA	80.409	4.502,78 D	
04/08/2023		0000	00000	848 Resgate Automático	1.972	28.794,90 C	0,00 C
11/08/2023		0000	13105	393 TED Transf.Eletr.Disponiv 033 0545 011583725000176 MOREIRA E LIM	81.101	2.901,00 D	
11/08/2023		0000	00000	848 Resgate Automático	1.972	2.901,00 C	0,00 C
14/08/2023		0000	13105	375 Impostos RFB-DARF CODIGO DE BARRAS	81.401	99,00 D	
14/08/2023		0000	00000	848 Resgate Automático	1.972	99,00 C	0,00 C
31/08/2023		0000	00000	999 S A L D O			0,00 C

Nº SLIE 2100351  
 PROC. 71000.034779/2021-48  
 MINISTÉRIO DA CIDADANIA  
 SECRETARIA ESPECIAL DO ESPORTE  
 LEI 11.438/2006

Aceita Pix? Pra faturar mais e receber na hora,  
 em qualquer dia ou horario. Cadastre a Chave Pix  
 da sua empresa no BB Digital, App ou agencias.



## Extratos - Investimentos Fundos - Mensal

### Cliente

Agência 6937-X  
Conta 23606-3 SLI-2100351  
Mês/ano referência AGOSTO/2023

### BB RF CP Automático - CNPJ: 42.592.315/0001-15

Data	Histórico	Valor	Valor IRPrej. Comp.	Valor IOF	Quantidade cotas	Valor cota	Saldo cotas
31/07/2023	SALDO ANTERIOR	374.103,49			317.863,740985		
02/08/2023	RESGATE	17.329,10	51,59	5,68	14.760,725054	1,177880486	303.103,015931
	Aplicação 24/11/2022	14.460,89	51,05		12.320,380257		
	Aplicação 24/07/2023	2.868,21	0,54	5,68	2.440,344797		
04/08/2023	RESGATE	28.794,90	8,72	66,01	24.489,985611	1,178834094	278.613,030320
	Aplicação 24/07/2023	28.794,90	8,72	66,01	24.489,985611		
11/08/2023	RESGATE	2.901,00	2,17	6,44	2.463,476627	1,181099089	276.149,553693
	Aplicação 24/07/2023	2.901,00	2,17	6,44	2.463,476627		
14/08/2023	RESGATE	99,00	0,09	0,17	84,007462	1,181561701	276.065,546231
	Aplicação 24/07/2023	99,00	0,09	0,17	84,007462		
31/08/2023	SALDO ATUAL	327.834,82			276.065,546231		276.065,546231

### Resumo do mês

SALDO ANTERIOR	374.103,49
APLICAÇÕES (+)	0,00
RESGATES (-)	49.124,00
RENDIMENTO BRUTO (+)	2.996,20
IMPOSTO DE RENDA (-)	62,57
IOF (-)	78,30
RENDIMENTO LÍQUIDO	2.855,33
SALDO ATUAL =	327.834,82

### Valor da Cota

31/07/2023	1,176930369
31/08/2023	1,187525307

### Rentabilidade

No mês	0,9002
No ano	6,9888
Últimos 12 meses	10,6364

Transação efetuada com sucesso por: J6842326 MILTON MARCELINO FERREIRA.

Serviço de Atendimento ao Consumidor - SAC 0800 729 0722

Ouvidoria BB 0800 729 5678  
Para deficientes auditivos 0800 729 0088

Nº SLIE 2100351  
PROC. 71000.034779/2021-48  
MINISTÉRIO DA CIDADANIA  
SECRETARIA ESPECIAL DO ESPORTE  
LEI 11.438/2006

*out*

**Extratos - Investimentos Fundos - Mensal**

*100% Bospacetebol Paralimpico*

**Cliente**  
**Agência** 6937-X  
**Conta** 22133-3 MESP-2100351-00  
**Mês/ano referência** AGOSTO/2023

**BB RF CP Automático - CNPJ: 42.592.315/0001-15**

Data	Histórico	Valor	Valor IRPrej. Comp.	Valor IOF	Quantidade cotas	Valor cota	Saldo cotas
31/07/2023	SALDO ANTERIOR	2.860,26			2.430,273859		
31/08/2023	SALDO ATUAL	2.886,01			2.430,273859		2.430,273859

**Resumo do mês**

SALDO ANTERIOR	2.860,26
APLICAÇÕES (+)	0,00
RESGATES (-)	0,00
RENDIMENTO BRUTO (+)	25,75
IMPOSTO DE RENDA (-)	0,00
IOF (-)	0,00
RENDIMENTO LÍQUIDO	25,75
SALDO ATUAL =	2.886,01

**Valor da Cota**

31/07/2023	1,176930369
31/08/2023	1,187525307

**Rentabilidade**

No mês	0,9002
No ano	6,9888
Últimos 12 meses	10,6364

**RF Simples Ágil - CNPJ: 43.617.343/0001-02**

Data	Histórico	Valor	Valor IRPrej. Comp.	Valor IOF	Quantidade cotas	Valor cota	Saldo cotas
31/07/2023	SALDO ANTERIOR	27.296,79			23.286,302489		
31/08/2023	SALDO ATUAL	27.560,41			23.286,302489		23.286,302489

**Resumo do mês**

SALDO ANTERIOR	27.296,79
APLICAÇÕES (+)	0,00
RESGATES (-)	0,00
RENDIMENTO BRUTO (+)	263,62
IMPOSTO DE RENDA (-)	0,00
IOF (-)	0,00
RENDIMENTO LÍQUIDO	263,62
SALDO ATUAL =	27.560,41

**Valor da Cota**

31/07/2023	1,172225030
31/08/2023	1,183546078

**Rentabilidade**

No mês	0,9657
No ano	7,4665
Últimos 12 meses	11,3835

Transação efetuada com sucesso por: J6842326 MILTON MARCELINO FERREIRA.

Serviço de Atendimento ao Consumidor - SAC 0800 729 0722

 Ouvidoria BB 0800 729 5678  
 Para deficientes auditivos 0800 729 0088

**Nº SLIE 2100351**  
**PROC. 71000.034779/2021-48**  
**MINISTÉRIO DA CIDADANIA**  
**SECRETARIA ESPECIAL DO ESPORTE**  
**LEI 11.438/2006**

*out*





**Extratos - Investimentos Fundos - Mensal**

*Movimento*  
*100% ✓*

G333021118143401019  
02/10/2023 11:51:17

**Ciente**

Agência 6937-X  
Conta 23606-3 SLI-2100351  
Mês/ano referência SETEMBRO/2023

**BB RF CP Automático - CNPJ: 42.592.315/0001-15**

Data	Histórico	Valor	Valor IRPrej. Comp.	Valor IOF	Quantidade cotas	Valor cota	Saldo cotas
31/08/2023	SALDO ANTERIOR	327.834,82			276.065,546231		
01/09/2023	RESGATE	42.673,45	108,82		36.012,428898	1,187986240	240.053,117333
	Aplicação 24/07/2023	42.673,45	108,82		36.012,428898		
04/09/2023	RESGATE	153,75	0,40		129,707042	1,188447424	239.923,410291
	Aplicação 24/07/2023	153,75	0,40		129,707042		
29/09/2023	SALDO ATUAL	287.097,21			239.923,410291		239.923,410291

**Resumo do mês**

SALDO ANTERIOR	327.834,82
APLICAÇÕES (+)	0,00
RESGATES (-)	42.827,20
RENDIMENTO BRUTO (+)	2.198,81
IMPOSTO DE RENDA (-)	109,22
IOF (-)	0,00
RENDIMENTO LÍQUIDO	2.089,59
SALDO ATUAL =	287.097,21

**Valor da Cota**

31/08/2023	1,187525307
29/09/2023	1,196620230

**Rentabilidade**

No mês	0,7658
No ano	7,8082
Últimos 12 meses	10,5434

Transação efetuada com sucesso por: J6842326 MILTON MARCELINO FERREIRA.

Serviço de Atendimento ao Consumidor - SAC 0800 729 0722

Ouvidoria BB 0800 729 5678  
Para deficientes auditivos 0800 729 0088

Nº SLIE 2100351  
PROC. 71000.034779/2021-48  
MINISTÉRIO DA CIDADANIA  
SECRETARIA ESPECIAL DO ESPORTE  
LEI 11.438/2006

*out*

100% V Visualizar Pix agrupados

## Consultas - Extrato de conta corrente -

G333021118143401018  
02/10/2023 11:50:32

## Cliente - Conta atual

Agência 6937-X  
 Conta corrente 23606-3 SLI-2100351  
 Período do extrato 09 / 2023

## Lançamentos

Dt. balancete	Dt. movimento	Ag. origem	Lote	Histórico	Documento	Valor R\$	Saldo
14/09/2023		0000	00000	000 Saldo Anterior			0,00 C
01/09/2023		0000	13105	393 TED Transf.Eletr.Disponiv	90.101	2.608,68 D	
				033 0962 19564038847 JOSE CLAUDIO DE M			
01/09/2023		0000	13105	393 TED Transf.Eletr.Disponiv	90.102	4.502,78 D	
				237 2021 42971555836 ALESSANDRO DOS SA			
01/09/2023		0000	13105	375 Impostos	90.103	280,00 D	
				DARF - 03.172.114/0001-07 -8361			
01/09/2023		0000	13105	393 TED Transf.Eletr.Disponiv	90.104	6.774,17 D	
				341 0716 10255725809 MARCIA ANDREIA PA			
01/09/2023		0000	13105	393 TED Transf.Eletr.Disponiv	90.105	2.690,08 D	
				237 2079 33548863813 VIVIAN MARIA DOS			
01/09/2023		0000	13105	393 TED Transf.Eletr.Disponiv	90.106	3.785,91 D	
				033 0207 41165878852 CAIO LIMA MATIAS			
01/09/2023		0000	13105	393 TED Transf.Eletr.Disponiv	90.107	5.600,00 D	
				341 2518 050163695000109 JCL CONTABILI			
01/09/2023		0000	13105	438 TED	90.108	2.240,00 D	
				341 0716 003172114000107 SLI-2100351			
01/09/2023		0000	13105	393 TED Transf.Eletr.Disponiv	90.109	2.346,25 D	
				033 3910 009557685000146 L. DE M. FERR			
01/09/2023		0000	13105	438 TED	90.110	9.155,50 D	
				341 0716 003172114000107 SLI-2100351			
01/09/2023		0000	13105	393 TED Transf.Eletr.Disponiv	90.111	2.690,08 D	
				260 0001 45579118899 WILLIAM AUGUSTO R			
01/09/2023		0000	00000	848 Resgate Automático	1.972	42.673,45 C	0,00 C
04/09/2023		0000	13105	375 Impostos	90.401	37,50 D	
				RFB-DARF CODIGO DE BARRAS			
04/09/2023		0000	13105	375 Impostos	90.402	116,25 D	
				RFB-DARF CODIGO DE BARRAS			
04/09/2023		0000	00000	848 Resgate Automático	1.972	153,75 C	0,00 C
30/09/2023		0000	00000	999 S A L D O			0,00 C

## OBSERVAÇÕES:

Transação efetuada com sucesso por: J6842326 MILTON MARCELINO FERREIRA.

Nº SLIE 2100351  
 PROC. 71000.034779/2021-48  
 MINISTÉRIO DA CIDADANIA  
 SECRETARIA ESPECIAL DO ESPORTE  
 LEI 11.438/2006



**Extratos - Investimentos Fundos - Mensal**

G333021118143401021  
02/10/2023 11:53:28

*Bioperúio*  
*100% V*

**Cliente**

Agência 6937-X  
Conta 22133-3 MESP-2100351-00  
Mês/ano referência SETEMBRO/2023

**BB RF CP Automático - CNPJ: 42.592.315/0001-15**

Data	Histórico	Valor	Valor IRPrej. Comp.	Valor IOF	Quantidade cotas	Valor cota	Saldo cotas
31/08/2023	SALDO ANTERIOR	2.886,01			2.430,273859		
29/09/2023	SALDO ATUAL	2.908,11			2.430,273859		2.430,273859

**Resumo do mês**

SALDO ANTERIOR	2.886,01
APLICAÇÕES (+)	0,00
RESGATES (-)	0,00
RENDIMENTO BRUTO (+)	22,10
IMPOSTO DE RENDA (-)	0,00
IOF (-)	0,00
RENDIMENTO LÍQUIDO	22,10
SALDO ATUAL =	2.908,11

**Valor da Cota**

31/08/2023	1,187525307
29/09/2023	1,196620230

**Rentabilidade**

No mês	0,7658
No ano	7,8082
Últimos 12 meses	10,5434

**RF Simples Ágil - CNPJ: 43.617.343/0001-02**

Data	Histórico	Valor	Valor IRPrej. Comp.	Valor IOF	Quantidade cotas	Valor cota	Saldo cotas
31/08/2023	SALDO ANTERIOR	27.560,41			23.286,302489		
29/09/2023	SALDO ATUAL	27.786,53			23.286,302489		23.286,302489

**Resumo do mês**

SALDO ANTERIOR	27.560,41
APLICAÇÕES (+)	0,00
RESGATES (-)	0,00
RENDIMENTO BRUTO (+)	226,12
IMPOSTO DE RENDA (-)	0,00
IOF (-)	0,00
RENDIMENTO LÍQUIDO	226,12
SALDO ATUAL =	27.786,53

**Valor da Cota**

31/08/2023	1,183546078
29/09/2023	1,193256364

**Rentabilidade**

No mês	0,8204
No ano	8,3482
Últimos 12 meses	11,2796

Transação efetuada com sucesso por: J6842326 MILTON MARCELINO FERREIRA.

Serviço de Atendimento ao Consumidor - SAC 0800 729 0722

Ouvidoria BB 0800 729 5678  
Para deficientes auditivos 0800 729 0088

Nº SLIE 2100351  
PROC. 71000.034779/2021-48  
MINISTÉRIO DA CIDADANIA  
SECRETARIA ESPECIAL DO ESPORTE  
LEI 11.438/2006

*OLTA*



Visualizar Pix agrupados

## Consultas - Extrato de conta corrente

*Bioparcia  
300% V*G3330211181434011  
02/10/2023 11:52:43

## Cliente - Conta atual

Agência 6937-X  
 Conta corrente 22133-3 MESP-2100351-00  
 Período do extrato Mês atual

## Lançamentos

Dt. balancete	Dt. movimento	Ag. origem	Lote	Histórico	Documento	Valor R\$	Saldo
24/07/2023		0000	00000	000 Saldo Anterior			0,00 C
invest. Resgate Autom.							30.485,34 C
Saldo							30.485,34 C
Juros *							0,00
Data de Debito de Juros							31/10/2023
IOF *							0,00
Data de Debito de IOF							02/10/2023
Saldo de fundos de investimento							
BB RF CP Automático							2.909,18
RF Simples Ágil							27.797,85

-----  
 -----  
 OBSERVAÇÕES:  
 -----

Transação efetuada com sucesso por: J6842326 MILTON MARCELINO FERREIRA.

Nº SLIE 2100351  
 PROC. 71000.034779/2021-48  
 MINISTÉRIO DA CIDADANIA  
 SECRETARIA ESPECIAL DO ESPORTE  
 LEI 11.438/2006

*Out*



## Extratos - Investimentos Fundos - Mensal

### Ciente

Agência 6937-X  
Conta 23606-3 SLI-2100351  
Mês/ano referência OUTUBRO/2023

### BB RF CP Automático - CNPJ: 42.592.315/0001-15

Data	Histórico	Valor	Valor IRPrej. Comp.	Valor IOF	Quantidade cotas	Valor cota	Saldo cotas
29/09/2023	SALDO ANTERIOR	287.097,21			239.923,410291		
04/10/2023	RESGATE	42.136,25	185,92		35.328,963750	1,197945411	204.594,446541
	Aplicação 24/07/2023	42.136,25	185,92		35.328,963750		
09/10/2023	RESGATE	153,75	0,71		128,794068	1,199278834	204.465,652473
	Aplicação 24/07/2023	153,75	0,71		128,794068		
20/10/2023	RESGATE	1.547,20	8,22		1.293,128457	1,202834870	203.172,524016
	Aplicação 24/07/2023	1.547,20	8,22		1.293,128457		
27/10/2023	RESGATE	1.547,20	8,86		1.291,274447	1,205057533	201.881,249569
	Aplicação 24/07/2023	1.547,20	8,86		1.291,274447		
31/10/2023	SALDO ATUAL	243.458,29			201.881,249569		201.881,249569

### Resumo do mês

SALDO ANTERIOR	287.097,21
APLICAÇÕES (+)	0,00
RESGATES (-)	45.384,40
RENDIMENTO BRUTO (+)	1.949,19
IMPOSTO DE RENDA (-)	203,71
IOF (-)	0,00
RENDIMENTO LÍQUIDO	1.745,48
SALDO ATUAL =	243.458,29

### Valor da Cota

29/09/2023	1,196620230
31/10/2023	1,205947993

### Rentabilidade

No mês	0,7795
No ano	8,6486
Últimos 12 meses	10,5093

Transação efetuada com sucesso por: J6842326 MILTON MARCELINO FERREIRA.

Serviço de Atendimento ao Consumidor - SAC 0800 729 0722

Ouvidoria BB 0800 729 5678  
Para deficientes auditivos 0800 729 0088

Nº SLIE 2100351  
PROC. 71000.034779/2021-48  
MINISTÉRIO DA CIDADANIA  
SECRETARIA ESPECIAL DO ESPORTE  
LEI 11.438/2006

Visualizar Pix agrupados

## Consultas - Extrato de conta corrente

G338011453004153018  
01/11/2023 15:07:12

## Cliente - Conta atual

Agência 6937-X  
 Conta corrente 23606-3 SLI-2100351  
 Período do extrato 10 / 2023

## Lançamentos

Dt. balancete	Dt. movimento	Ag. origem	Lote	Histórico	Documento	Valor R\$	Saldo
04/09/2023		0000	00000	000 Saldo Anterior			0,00 C
04/10/2023		0000	13105	375 Impostos DARF - 03.172.114/0001-07 -8301	100.401	250,00 D	
04/10/2023		0000	13105	393 TED Transf.Eletr.Disponiv 341 0716 10255725809 MARCIA ANDREIA PA	100.402	6.774,17 D	
04/10/2023		0000	13105	438 TED 341 0716 003172114000107 GADECAMP - GR	100.403	8.648,30 D	
04/10/2023		0000	13105	393 TED Transf.Eletr.Disponiv 033 0207 41165878852 CAIO LIMA MATIAS	100.404	3.785,91 D	
04/10/2023		0000	13105	393 TED Transf.Eletr.Disponiv 237 2021 42971555836 ALESSANDRO DOS SA	100.405	4.502,78 D	
04/10/2023		0000	13105	393 TED Transf.Eletr.Disponiv 260 0001 45579118899 WILLIAM AUGUSTO R	100.406	2.690,08 D	
04/10/2023		0000	13105	393 TED Transf.Eletr.Disponiv 033 3910 009557685000146 L. DE M. FERR	100.407	2.346,25 D	
04/10/2023		0000	13105	438 TED 341 0716 003172114000107 GADECAMP - GR	100.408	2.240,00 D	
04/10/2023		0000	13105	393 TED Transf.Eletr.Disponiv 033 0962 19564038847 JOSE CLAUDIO DE M	100.409	2.608,68 D	
04/10/2023		0000	13105	393 TED Transf.Eletr.Disponiv 341 2518 050163695000109 JCL CONTABILI	100.410	5.600,00 D	
04/10/2023		0000	13105	393 TED Transf.Eletr.Disponiv 237 2879 33548893813 VIVIAN MARIA DOS	100.411	2.690,08 D	
04/10/2023		0000	00000	848 Resgate Automático	1.972	42.136,25 C	0,00 C
09/10/2023		0000	13105	375 Impostos RFB-DARF CODIGO DE BARRAS	100.901	116,25 D	
09/10/2023		0000	13105	375 Impostos RFB-DARF CODIGO DE BARRAS	100.902	37,50 D	
09/10/2023		0000	00000	848 Resgate Automático	1.972	153,75 C	0,00 C
20/10/2023		0000	13105	393 TED Transf.Eletr.Disponiv 033 0545 011583725000176 MOREIRA E LIM	102.001	1.547,20 D	
20/10/2023		0000	00000	848 Resgate Automático	1.972	1.547,20 C	0,00 C
27/10/2023		0000	13105	393 TED Transf.Eletr.Disponiv 033 0545 14810621820 LUCIANO VIEIRA MO	102.701	1.547,20 D	
27/10/2023		0000	00000	848 Resgate Automático	1.972	1.547,20 C	0,00 C
31/10/2023		0000	00000	999 S A L D O			0,00 C

Nº SLIE 2100351  
 PROC. 71000.034779/2021-48  
 MINISTÉRIO DA CIDADANIA  
 SECRETARIA ESPECIAL DO ESPORTE  
 LEI 11.438/2006

OBSERVAÇÕES:



**Extratos - Investimentos Fundos - Mensal**

 G338011453004153022  
 01/11/2023 15:09:21

 Cliente
 *Bloqueio*

 Agência 6937-X  
 Conta 22133-3 MESP-2100351-00  
 Mês/ano referência OUTUBRO/2023

**BB RF CP Automático - CNPJ: 42.592.315/0001-15**

Data	Histórico	Valor	Valor IRPrej. Comp.	Valor IOF	Quantidade cotas	Valor cota	Saldo cotas
29/09/2023	SALDO ANTERIOR	2.908,11			2.430,273859		
31/10/2023	SALDO ATUAL	2.930,78			2.430,273859		2.430,273859

**Resumo do mês**

SALDO ANTERIOR	2.908,11
APLICAÇÕES (+)	0,00
RESGATES (-)	0,00
RENDIMENTO BRUTO (+)	22,67
IMPOSTO DE RENDA (-)	0,00
IOF (-)	0,00
RENDIMENTO LÍQUIDO	22,67
SALDO ATUAL =	2.930,78

**Valor da Cota**

29/09/2023	1,196620230
31/10/2023	1,205947993

**Rentabilidade**

No mês	0,7795
No ano	8,6486
Últimos 12 meses	10,5093

**RF Simples Ágil - CNPJ: 43.617.343/0001-02**

Data	Histórico	Valor	Valor IRPrej. Comp.	Valor IOF	Quantidade cotas	Valor cota	Saldo cotas
29/09/2023	SALDO ANTERIOR	27.786,53			23.286,302489		
31/10/2023	SALDO ATUAL	28.015,00			23.286,302489		23.286,302489

**Resumo do mês**

SALDO ANTERIOR	27.786,53
APLICAÇÕES (+)	0,00
RESGATES (-)	0,00
RENDIMENTO BRUTO (+)	228,47
IMPOSTO DE RENDA (-)	0,00
IOF (-)	0,00
RENDIMENTO LÍQUIDO	228,47
SALDO ATUAL =	28.015,00

**Valor da Cota**

29/09/2023	1,193256364
31/10/2023	1,203067722

**Rentabilidade**

No mês	0,8222
No ano	9,2390
Últimos 12 meses	11,2225

Transação efetuada com sucesso por: J6842326 MILTON MARCELINO FERREIRA.

Serviço de Atendimento ao Consumidor - SAC 0800 729 0722

 Ouvidoria BB 0800 729 5678  
 Para deficientes auditivos 0800 729 0088

**Nº SLIE 2100351**  
**PROC. 71000.034779/2021-48**  
**MINISTÉRIO DA CIDADANIA**  
**SECRETARIA ESPECIAL DO ESPORTE**  
**LEI 11.438/2006**



**Extratos - Investimentos Fundos - Mensal**

*Movimento*  
*100% ✓*

G333021118143401019  
02/10/2023 11:51:17

**Ciente**

Agência 6937-X  
Conta 23606-3 SLI-2100351  
Mês/ano referência SETEMBRO/2023

**BB RF CP Automático - CNPJ: 42.592.315/0001-15**

Data	Histórico	Valor	Valor IRPrej. Comp.	Valor IOF	Quantidade cotas	Valor cota	Saldo cotas
31/08/2023	SALDO ANTERIOR	327.834,82			276.065,546231		
01/09/2023	RESGATE	42.673,45	108,82		36.012,428898	1,187986240	240.053,117333
	Aplicação 24/07/2023	42.673,45	108,82		36.012,428898		
04/09/2023	RESGATE	153,75	0,40		129,707042	1,188447424	239.923,410291
	Aplicação 24/07/2023	153,75	0,40		129,707042		
29/09/2023	SALDO ATUAL	287.097,21			239.923,410291		239.923,410291

**Resumo do mês**

SALDO ANTERIOR	327.834,82
APLICAÇÕES (+)	0,00
RESGATES (-)	42.827,20
RENDIMENTO BRUTO (+)	2.198,81
IMPOSTO DE RENDA (-)	109,22
IOF (-)	0,00
RENDIMENTO LÍQUIDO	2.089,59
SALDO ATUAL =	287.097,21

**Valor da Cota**

31/08/2023	1,187525307
29/09/2023	1,196620230

**Rentabilidade**

No mês	0,7658
No ano	7,8082
Últimos 12 meses	10,5434

Transação efetuada com sucesso por: J6842326 MILTON MARCELINO FERREIRA.

Serviço de Atendimento ao Consumidor - SAC 0800 729 0722

Ouvidoria BB 0800 729 5678  
Para deficientes auditivos 0800 729 0088

Nº SLIE 2100351  
PROC. 71000.034779/2021-48  
MINISTÉRIO DA CIDADANIA  
SECRETARIA ESPECIAL DO ESPORTE  
LEI 11.438/2006

*out*

100% V Visualizar Pix agrupados

## Consultas - Extrato de conta corrente -

G333021118143401018  
02/10/2023 11:50:32

## Cliente - Conta atual

Agência 6937-X  
 Conta corrente 23606-3 SLI-2100351  
 Período do extrato 09 / 2023

## Lançamentos

Dt. balancete	Dt. movimento	Ag. origem	Lote	Histórico	Documento	Valor R\$	Saldo
14/09/2023		0000	00000	000 Saldo Anterior			0,00 C
01/09/2023		0000	13105	393 TED Transf.Eletr.Disponiv	90.101	2.608,68 D	
				033 0962 19564038847 JOSE CLAUDIO DE M			
01/09/2023		0000	13105	393 TED Transf.Eletr.Disponiv	90.102	4.502,78 D	
				237 2021 42971555836 ALESSANDRO DOS SA			
01/09/2023		0000	13105	375 Impostos	90.103	280,00 D	
				DARF - 03.172.114/0001-07 -8361			
01/09/2023		0000	13105	393 TED Transf.Eletr.Disponiv	90.104	6.774,17 D	
				341 0716 10255725809 MARCIA ANDREIA PA			
01/09/2023		0000	13105	393 TED Transf.Eletr.Disponiv	90.105	2.690,08 D	
				237 2079 33548863813 VIVIAN MARIA DOS			
01/09/2023		0000	13105	393 TED Transf.Eletr.Disponiv	90.106	3.785,91 D	
				033 0207 41165878852 CAIO LIMA MATIAS			
01/09/2023		0000	13105	393 TED Transf.Eletr.Disponiv	90.107	5.600,00 D	
				341 2518 050163695000109 JCL CONTABILI			
01/09/2023		0000	13105	438 TED	90.108	2.240,00 D	
				341 0716 003172114000107 SLI-2100351			
01/09/2023		0000	13105	393 TED Transf.Eletr.Disponiv	90.109	2.346,25 D	
				033 3910 009557685000146 L. DE M. FERR			
01/09/2023		0000	13105	438 TED	90.110	9.155,50 D	
				341 0716 003172114000107 SLI-2100351			
01/09/2023		0000	13105	393 TED Transf.Eletr.Disponiv	90.111	2.690,08 D	
				260 0001 45579118899 WILLIAM AUGUSTO R			
01/09/2023		0000	00000	848 Resgate Automático	1.972	42.673,45 C	0,00 C
04/09/2023		0000	13105	375 Impostos	90.401	37,50 D	
				RFB-DARF CODIGO DE BARRAS			
04/09/2023		0000	13105	375 Impostos	90.402	116,25 D	
				RFB-DARF CODIGO DE BARRAS			
04/09/2023		0000	00000	848 Resgate Automático	1.972	153,75 C	0,00 C
30/09/2023		0000	00000	999 S A L D O			0,00 C

## OBSERVAÇÕES:

Transação efetuada com sucesso por: J6842326 MILTON MARCELINO FERREIRA.

Nº SLIE 2100351  
 PROC. 71000.034779/2021-48  
 MINISTÉRIO DA CIDADANIA  
 SECRETARIA ESPECIAL DO ESPORTE  
 LEI 11.438/2006



Visualizar Pix agrupados**Consultas - Extrato de conta corrente**G3352311098273431  
23/11/2023 11:18:12**Cliente - Conta atual**

Agência 6937-X  
 Conta corrente 22133-3 MESP-2100351-00  
 Período do extrato Mês atual

**Lançamentos**

Dt. balancete	Dt. movimento	Ag. origem	Lote	Histórico	Documento	Valor R\$	Saldo
24/07/2023		0000	00000	000 Saldo Anterior			0,00 C
Invest. Resgate Autom.							30.819,15 C
Saldo							30.819,15 C
Juros *							0,00
Data de Debito de Juros							30/11/2023
IOF *							0,00
Data de Debito de IOF							01/12/2023
<b>Saldo de fundos de investimento</b>							
BB RF CP Automático							2.946,43
RF Simples Ágil							28.174,40

-----  
 -----  
**OBSERVAÇÕES:**  
 -----

Transação efetuada com sucesso por: J6842326 MILTON MARCELINO FERREIRA.

Nº SLIE 2100351  
 PROC. 71000.034779/2021-48  
 MINISTÉRIO DA CIDADANIA  
 SECRETARIA ESPECIAL DO ESPORTE  
 LEI 11.438/2006



## Extratos - Investimentos Fundos - Mensal

G335231109827343017  
23/11/2023 11:19:24

### Cliente

Agência 6937-X  
Conta 22133-3 MESP-2100351-00  
Mês/ano referência NOVEMBRO/2023

### BB RF CP Automático - CNPJ: 42.592.315/0001-15

Data	Histórico	Valor	Valor IRPrej. Comp.	Valor IOF	Quantidade cotas	Valor cota	Saldo cotas
31/10/2023	SALDO ANTERIOR	2.930,78			2.430,273859		
23/11/2023	SALDO ATUAL	2.946,43			2.430,273859		2.430,273859

### Resumo do mês

SALDO ANTERIOR	2.930,78
APLICAÇÕES (+)	0,00
RESGATES (-)	0,00
RENDIMENTO BRUTO (+)	15,65
IMPOSTO DE RENDA (-)	0,00
IOF (-)	0,00
RENDIMENTO LÍQUIDO	15,65
SALDO ATUAL =	2.946,43
Disponível p/ Resg =	2.918,33
Carência p/ Resg =	0,00
IR Estimado =	28,10
IR complementar =	0,00
IOF estimado =	0,00

### Aplicações em ser

Data	Documento	Valor aplicado	Quantidade cotas	Saldo cotas
15/05/2023	909.693.715	2.800,00	2.431,552851	2.430,273859

### Valor da Cota

31/10/2023	1,205947993
23/11/2023	1,212384421

### Rentabilidade

No mês	0,5337
No ano	9,2285
Últimos 12 meses	10,4272

### VALORES LÍQUIDOS PARA RESGATE

Projeção para 23/11/2023 - Cota: 1,212384421

### RF Simples Ágil - CNPJ: 43.617.343/0001-02

Data	Histórico	Valor	Valor IRPrej. Comp.	Valor IOF	Quantidade cotas	Valor cota	Saldo cotas
31/10/2023	SALDO ANTERIOR	28.015,00			23.286,302489		
23/11/2023	SALDO ATUAL	28.174,40			23.286,302489		23.286,302489

### Resumo do mês

SALDO ANTERIOR	28.015,00
APLICAÇÕES (+)	0,00
RESGATES (-)	0,00
RENDIMENTO BRUTO (+)	159,40
IMPOSTO DE RENDA (-)	0,00
IOF (-)	0,00
RENDIMENTO LÍQUIDO	159,40
SALDO ATUAL =	28.174,40
Disponível p/ Resg =	27.900,82
Carência p/ Resg =	0,00

Nº SLIE 2100351  
PROC. 71000.034779/2021-48  
MINISTÉRIO DA CIDADANIA  
SECRETARIA ESPECIAL DO ESPORTE  
LEI 11.438/2006

IR Estimado = 273,58  
IR complementar = 0,00  
IOF estimado = 0,00

**Aplicações em ser**

Data	Documento	Valor aplicado	Quantidade cotas	Saldo cotas
01/08/2022	100.165.617	571.429,06	542.884,090731	23.286,302489

**Valor da Cota**

31/10/2023	1,203067722
23/11/2023	1,209912972

**Rentabilidade**

No mês	0,5689
No ano	9,8606
Últimos 12 meses	11,1397

**VALORES LÍQUIDOS PARA RESGATE**

Projeção para 23/11/2023 - Cota: 1,209912972

Transação efetuada com sucesso por: J6842326 MILTON MARCELINO FERREIRA.

Serviço de Atendimento ao Consumidor - SAC 0800 729 0722

Ouvidoria BB 0800 729 5678  
Para deficientes auditivos 0800 729 0088

Nº SLIE 2100351  
PROC. 71000.034779/2021-48  
MINISTÉRIO DA CIDADANIA  
SECRETARIA ESPECIAL DO ESPORTE  
LEI 11.438/2006

